ESTABLISHED 1872. NO. 19332 THE SHUN PAO SHANGHAI, SATURDAY DECEMBER 25, 1926.

申報

中華民國十五年
西曆一千九百二十六年
十二月二十五號 星期六
舊曆丙寅年十一月二十一日
外埠四張半 本埠另加增刊二張半
今天本報售大洋四分
第一萬九千三百三十二號

本館電話 營業部(廣告及發行)中央九五號 中央二等一 庶務處中一五二七 編輯部中四六二三 採訪部中一五七七 總主筆室中一五七六 總理室中一五七六

本報啟事

本報定於陽曆十二月念六日本外埠一律隨報附送中華民國十六年月份牌一張如有遺漏請向送報人索取 戊A4411

公和洋行啟事

敬啟者本行理姚君慕蓮允以本行地產部經理

姚慕蓮啟事

啟者公和洋行近延鄙人為地產部經理現准民國十六年一月一日接手任事如有地產買賣抵押以及代做道契並道契掛號房產經租等事相委者請惠臨本行地產部面洽可也 A4430

通如崇海旅滬同鄉會大會通告

本會定於(夏曆)十一月二十九日(星期日)自上午九時起在(猶太)會館開會選舉正副會長暨董事並報告會務情形及收支賬略等項屆期務乞(會員)一律蒞臨 再前蒙各會員所認之常年會費如有未曾繳納者無論(上屆)(或本屆)務希一併攜帶來會共襄盛舉(倘遇雨雪順延至下星期日)舉行 時間會

潮惠會館通告

本會館選舉改組事宜已於本月初九日大會議決各項…

司月各寶號鑒

?今天看第一台日戲贈送麥精魚肝油一罐生命與良藥書一冊注意

愬訃不週

退保聲明

全浙公會啟事

寶和洋行各債權人鑒

模兒覽

上海公共租界會審公廨公告

步維賢啟 甲A5940

江蘇銀行廣告

查本月廿五日廿七日兩天本總行循照滬上各銀行通例停止辦公特此通告周知 戊A4423

毛全泰木器廠啟事

為廠主茂林老太爺喪事本廠定念一二三日休業三天特此奉告 戊A4463

報喪

毛茂林老太爺於十一月十九日酉時壽終擇念一日申時大殮念三日扶櫬安葬萬國公墓謹此訃告 山後東體育會路報本堂毛啟 子 戊A4434

頌揚神醫楊好古

由津回申

日圖三餐夜圖一宿

俗語道:日圖三餐,夜圖一宿……就是人類生活的原則,養命的要圖,却與人類有密切的關係,而不能不重要視之,如果發生(胃呆食阻)(肝旺失眠)等情,即係餐宿上的大彰礙,生命上的大打擊,倘欲維持你生命的永久,解除飯餐上的彰礙,而得身強力壯,體胖壽長,那就非常服**胃鑰**·藥片不可了!…

胃鑰主治
胃呆食阻 消化不良 脾胃失調 食積便閉 肝胃氣痛 鬱不思食 氣血兩虧 肌膚黃瘦

價目 每瓶五角 每打五元

上海四馬路中
中西大藥房總發行
外埠函購·郵票代洋·九五折算

各學校遊藝聯合大會

本會定於今日(星期六)下午一時起假座大馬路新新公司對面工部局市政廳 寰球中國學生會內 遊藝節目有舞蹈 音樂 歌劇 新劇 京劇等皆為各學校之精粹並有閘洛公司派員到場播送音樂 券價三元 二元 一元 會所卡德路九十五號 戊A4878

秩序(下午一時起)

秩序(下午七時起)

今日售券在會場門口

良心復活是後一天

應各界要求請楊耐梅日夜登台演唱乳娘曲

良心復活為明星影片公司第念二次出品由名小說家包天笑編劇卜萬蒼導演楊耐梅朱飛龔稼農王獻齋李麗娜馬徐維邦李時苑諸大明星合演劇情脫胎於托爾斯泰之復活一書哀感頑艷允稱傑作自在本院開映以來觀者爭相稱頌嘆為今年國產電影中佳構耐梅又能事耐梅又御劇中人之衣台上又置劇中之背景當電影映至耐梅窮逼為乳娘後天兒音韻極清越悲悽之乳娘曲聲淚俱下情景逼真一幕時耐梅即現身台上演唱此悲切之乳娘曲字句要求日戲加唱乳娘曲之函件都四百餘通特於今日開映良心復活之最後一天煩請楊耐梅加唱日戲一天 日戲三點鐘起 價目四角 五角 七角 夜戲九點鐘起 價目六角 八角 一元 中央大戲院謹啟

接有愛情與黃金試映券者鑒

歷史鉅片 羅馬宮闈秘史

"nero"

全部十二本 大演員六萬五千餘人 十二月念六號星期日起連映四天

帝皇好色自古已然羅馬王尼羅此中之尤者也斯片述其殘忍無道及其后之荒淫奸險淋漓盡致佈景宏偉蓋悉於羅馬城實地攝影也其中有火山爆烈大鬥怒獅見之令人毛髮悚然而飛跑馬車尤為奇觀軍隊謀叛士卒奔馳如傾山倒海而來終至暴君飲刃奸后殞命尤大快人心優待觀客並不加價(時間價目請看後幅) 北京大戲院啟

上海機器碾米公所為改銀本位通告

涇涞黃承啟堂守瓶緊要啟事

古玩贈品廣告

正大煤號啟事

松江宋錢氏啟事

粵華廠雪茄煙出世

上海銀行公會會員銀行 中國實業銀行廣告

睡鄉樂趣

在這嚴寒的冬天．晚間睡在被窩裏．多麼的舒服．又溫暖．又可以休養精神．但是倘然沒有完美的．合於衛生的睡具．恐怕也未必能舒服吧！三友實業社的全幅被單是最完美最合衛生的．現在拿一般人認為最好的絨被單來比較．絨被單幾幅拼成．易於藏垢．有碍衛生．而且洗後發硬．失却溫暖．頗不適體．有顏色的就要退色．全幅被單如無縫天衣．極合衛生．且經化學手續．溫軟舒服．易洗耐用．永不發硬．所有采條五彩顏色．永久不變．所以用全幅被單．才能得到睡鄉樂趣呀！

全幅被單每條定價自一元九角至六元尺寸大小齊備

上海南京路 三友實業社 門市部
石路西 郵售部 啟

電話中央一〇一七，一〇一八，一〇一九，

現成被頭係用全新棉絮．全幅被單．被面配成．極溫暖舒服．既省手續．又省經濟。

乙A 7152

上海南京路

亨達利

鐘表行 改建房屋 業已竣工 陰歷本月廿三日 先行交易

上海南京路拋球場

麗華公司冬季大減價

由夏歷十一月十六日起 廿五天

惠顧禮劵五元以上贈送精美日曆一個

甲A 5937

新愛倫影戲院今日起日夜開映

裕興隆和記猪油廠鄧純祥啓事

鄙人近因公私栗六無暇兼顧閱事所有從前以本廠圖章及個人名義為親友担保等情無論書面口頭直接間接自即日起一概取消作為無效遂希諸親友格外宥諒特此聲明 乙A 4437

朱樹楨律師受任邵寶興君（長德洋雜貨行）常年法律顧問通告

茲受該號及邵君聘爲常年顧問嗣後對於該號及邵君之名譽權利及一切法益均負依法保障之責特此通告 乙A 7162

陳霆銳律師受任梁惠記常年法律顧問此啓

事務所博物院路念號 電話中央二一七四號 乙A 7046

施德霖大律師受任南京光華中學法律顧問通告

本律師現受任南京光華中學聘爲常年法律顧問嗣後如有侵害該校名譽本律師當依法保障之責特此通告 事務所南京路鐵湯池 A 4369

蔣保釐律師代表福新合記烟草公司緊要啓事

茲據敝當事人福新合記烟草公司聲稱敝公司百燕牌十支明星牌等牌香煙銷售與其他名稱雷同之香煙公司絕無絲毫關係深恐各界誤會爲此代表公告等語前來合亟代爲據情聲明至乞公鑒 北京路一號鹽業銀行四樓本事務所啓 乙A 7097

陳霆銳律師代表梁惠記警告包振聲君

閣下與敝當事人梁惠記貨欵糾葛限閣下於三日內到敝當事人處理楚否則依法訴追決不寬貸幸勿自誤 電話中央二一七四 十五年十二月二十三日 乙A 7123

哈華托律師代表已故楊樹棠督軍及楊太夫人之次子楊慶昌君爲已故楊慶激事公告

爲通告事在未向管轄公堂領有執管上述已故楊慶激並楊樹棠督軍（即楊善德）及楊太夫人等之遺產證書前如有人執有上述產業或銀錢者均不得有所處分支付特此通告 上海北京路廿三號 中華民國十五年十二月二十一日 乙A 7062

博德運廠懸賞廣告

本廠近探得市上有無恥之徒將他廠所出之劣等毛絨線冒用本廠之著名商標「蜂房」「學士」等牌在市上混售希圖漁利此事不特與本廠出品之名譽有關即各處用戶亦受害非淺除託諸同業帮同徵查冒用本廠商標外茲特登報（懸賞）如有人能聞風報信因而將偽貨或奸商拿獲者必予（重賞）並將該奸商扭送公廨按律嚴懲決不寬貸 北京路二號怡泰房子五百零九號房間 博德運絨線廠啓 乙A 6176

中華藝術大學與學展覽會特別啟事

敝校本屆舉辦展覽會幸蒙海內外名家吳昌碩王一亭沈（？）楊雪玖楊雪瑤朱應鵬等數百家出品及本校教授陳抱一丁衍鏞陳宏道洪野徐悲鴻陳之佛等作品數千幀原定本月二十二日假寶山路東方圖書館開幕現因特別事故不能借用現改定本月二十四日至二十八日（共五天）假老靶子路輔生路儉德儲蓄會大禮堂正式開幕前二天（念四．五）公開展覽歡迎各界參觀並售劵後三天（念六七八）憑劵抽取名人書畫除通函奉告外恐未週知特此啟事 中華藝術大學啟 乙A 4383

持志大學暨高初中學部招男女生

本校大學部文科國文系英文系普通文藝系法政科政治系商科一二三年級中學部高中一二年級初中一二三年級均添招插班生凡持有程度相當學校之轉學證書或成績單請求轉學者須於報名期內來校或通函與教務長接洽具有相當程度而無轉學證書或成績單者須經過入學考試（試期）十六年陽曆一月念一念二兩日（報名）即日起隨帶四寸照片兩張報名費兩元向下列地點報名（一）江灣路底本校（二）仁記路念五號何律師事務所 函索詳章須附郵票十分簡章附郵票四分空函不復 校長何世楨 乙A 4435

上海醫科大學招收男女生

本校分本科選科隨到隨考有志者可函索或面取詳細章程外埠郵費二分 校址漢口路十號校長郭尚賢

●上海愛國女學校招生

本校高中文科體育專科初中科小學科各級都招插班生報名即日起報名費兩元章程函索即寄校址海寧路西首天保里 校長季融五啓 乙A 4397

滬江大學附中招考新生

（一）插級 大學預科及高中一二三各級初中一二三各級 （二）報名 自即日起至正月十號止向本校教務處報名 （三）考期 正月十一十二兩號 （四）考地 上海楊樹浦軍工路本校 ●注意（甲）欲知詳情可函索招生通告（乙）欲索本校大中學章程者須惠寄郵票十分投考文件者五分 乙A

定海中學高中商科招生

本校地處形勝背山面海靈秀所鍾且遠離塵囂絕不受戰事影響尤合青年求學之所高中部先辦商科現已有一二年兩級明年復擬力圖發展添聘國內外大學專門人才二位以利教授學費每名二元膳雜費另納茲定陽曆正月二日在上海霞飛路商科大學招考應考者須於考期前一日向該校註冊一明君處繳納報名費一元暨最近四寸照片一張詳章向本科校函索附郵十分 校長董景安白 乙A 5871

上海法政大學招收插班生

章程可向金神父路一四百五十號本校函索須附郵票一分詳章一角 校長徐謙 乙A 4396

中國公學大學部本預科招男女插班生

（科別）大學商科及政治經濟科本科一年級及大學預科一二三年級插班生各三十名（轉學生）共四十名（考期）陽曆一月六七兩號（報名）陽曆一月三四五號三天在上海愛多亞路成都路仁務里第十字四三九號及吳淞炮台灣本校 簡章附郵二分詳章六分函寄招生委員會空函不復 乙A 4389

上海民立中學校招生

本校定於陽曆一月十六日即陰曆十二月十三日下午一時招考初中一二年級及預科一二年級插班生有志來學者須先期報名隨帶最近四寸半身照片一張並報名費一元（報考預科者報名費免繳）屆時隨帶筆墨來校投考函索章程附郵五分空函不復報名以考期前一日截止此佈 校長蘇穎傑白 乙A

文治學院招考

本院考試簡則業經軍民兩長公布報名定於本月底截止如有志願投考者可至各縣知事公署閱看本院招考辦法綱要及考試簡則或向本院（在南京侯府）函索附郵票二分即寄務須如期來院報名勿誤招考日期俟報名截止後由院另布 乙A 4260

交通部南洋大學附屬舊制中學招生

（學額）舊制中學二年級十五名四年級三十名三年級無缺額不招生（報名）自民國十六年一月二十一日起至二十三日止每日上午九時至十二時下午二時至五時投考者須親自來校報名繳最近半身四寸相片一張報名費三元並須呈驗原畢業或肄業學校憑證或校長證明書（考期）民國十六年一月二十五日至二十七日（附告）舊制中學係四年制本屆所招四年級新生係預備升入大學鐵路管理科預備班無缺額不招生鐵路管理科課程分車務門商務門二系除關於鐵路管理方面專門科目外並注重商業經濟等科目函索招生簡章須附郵票四分空函不復 校址上海徐家滙 乙A 4871

大同大學招考

本校現招大學文理商本科及預科●英文數理專修科●中學各班

考期 陽曆一月六日（舊曆十二月初三日）上午九時起共試兩日 備有詳章及報考須知函索即寄

附告 本校辦學方針一照歷年宣佈宗旨進行決不許學生出位救國學者荷自審宗旨不同概請勿投考

中華醫藥聯合會緊要通告

本會對於衛生局醫士登記第一次已送進惟滬地醫生衆多雖有自行登記向有未會入會者亦不在少數如有志願入會者請速來會報名塡履歷書開業年限並三人以上之介紹附寄四寸半身照片二張務於陽曆十二月二十七號以內送交本會由會先行審查再作第二次送進登記事關重大請勿放棄權利故特登報通告希滬地各同志注意逾期截止幸勿延誤 中華醫藥聯合會謹啓 乙A 7034

董仁才君鑒

君於十三日挽款走避此係非法行爲實屬下策現經各同行細查欠款數不鉅紀孝念與君昔日交情勸告各同行和平結束而各同行亦深韙余言故望君見報後三日內速即出來了理各同行亦決不欲嚴究余可完全担保倘君不便出來請以住址見示余當嚴守秘密可勿顧慮 紀孝白 乙A 2136

思莊兄鑒

茲承尊府委辦事萬分重要必須與兄面商請駕立到敝處或示覆住址 香港開健洋行伯諾啓 乙A 6963

尋人

香港德羅洋行西崽一人○年二十三歲○廣東人○隨同該行大班乘威爾遜總統號於本月二十二號到申○登岸時匆遽走失○此人初次來申○路徑不熟○除報告捕房外○如有見者○請送到北火車站界路承德里一弄二百三十九號信興公司○當酬洋念元○通信者酬洋十元○決不食言○信興公司啓 乙A 4418

永大電器公司加添記餘聲明

開設四馬路石路東首永大電器公司自舊曆十月初一日起重行改組歸永大餘記營業所有人欠之款仍由餘記繼續收取至以前永大該人之欵或出有一切證據從今日起至念九日止限十天內開單或持據向永大餘記圖章方爲繼續有效逾期則永大餘記概不負責恐未週知特此佈告 丙寅年十一月十九日啟 乙A 7104

程桂亭退股聲明

鄙人現已脫離德豐謹記號之合夥關係所有余名下之股份亦已完全退出自即日起余對于該德豐謹記號之營業盈虧概不負擔任何責任除按照合夥契約分函內部各合夥員外特此聲明 A 7065

郵遞借據遺失作廢

敝號所向上海昇昌號借用九八規元五萬兩於陽曆十月二十八號出具借據一紙載明上項欵數並期限自本年陰曆十一月初一日起至明年三月底歸還等語交由大連郵局掛號寄滬迄已多日豈知昇昌號並未接得此項掛號郵件敝號正在懷疑見信後即向大連郵局查詢據稱須俟轉向滬局追究等語因茲恐半途遺誤或爲中外人士拾得合亟登報聲明作廢除向昇昌號另立借據外特此通告 大連昇源號啟 乙A 7119

錫金公所催柩回籍

本公所寄柩定章概例二年爲限限滿不來轉票一律代行義塚歷屆冬季登報通告在案本屆查年滿各柩爲數甚夥茲定於舊曆十一月底爲止倘各該柩屬仍前觀望本公所惟有按照定章辦理特此布告即希公鑒 乙A 6848

江西旅滬同鄉會徵求會員

本會恢復已久積極進行凡我旅滬同人之未入會者請臨戴生昌碼頭信昌隆南記或天津路新昌源裕盛祥莊○霞飛路中江昌醫院○小南門江西會館○冷仲宣君處填寫入會書為荷 乙A 9900

退保聲明

謹啓者先嚴春瑜府君於夏歷十一月初五日棄養所有生前爲人作保無論書面口頭直接間接擔保自登報日起一概作無效特登申新二報聲明伏乞矜鑒 棘人胥伯賢漢臣稽顙 7156

訃不周

三等嘉禾章國務院存記簡任職顯考鏡如府君痛於民國十五年丙寅夏曆十一月十六日丑時疾終滬寓距生於前清光緒念四年戊戌閏三月十六日戌時得年二十九歲不孝侍奉在側親視含殮遵禮成服謹擇於夏曆十二月初八日領帖初九日發引惟恐遠道世鄉姻族誼未及周知特此登報奉聞

孤子 楊慰祖 泣血稽顙
承祧子 楊其傑 泣血稽顙
期服弟 楊慶昌 拜稽首

甲A 5922

訃謝不周

先嚴又錚府君靈櫬不孝等敬由滬奉運於夏歷十月二十九日安葬蕭縣原籍鳳凰山之原先期於二十一二十二二十四二十八等日在滬甯徐三處次第受弔辱蒙地方長官紳商學界寅鄉戚誼分別移玉蒞奠並勞執紼高軒所屆泉壤增榮厚誼隆情莫名感紉恐遠道不及踵門謹登報端藉鳴謝悃伏惟矜鑒

不孝 徐審交 稽顙謹啓

甲A 5892

訃不週

顯妣誥封恭人晉封淑人朱太淑人痛於今中華民國十五年丙寅夏曆十月十五日戌時壽終內寢距生於清咸豐七年丁巳四月初九日戌時享壽七十歲不孝等隨侍在側親視含殮即日成服擇期夏曆十一月二十一日立主家祭二十二日五七領帖未刻開弔暨西區斜橋會館另擇吉治穴安葬恐訃不週謹此奉聞

孤哀子 郁錫璋 泣血稽顙
降服子 錫琛 泣稽顙

喪居市中區方浜路當名東馬橋良心堂藥號內 乙A 7114

訃告不周

清授榮祿大夫浙江候補道衙庠增貢生顯考仲英府君痛於民國十五年丙寅夏曆七月念九日亥時壽終正寢距生於清同治十一年壬申六月初七日子時享年五十五歲不孝侍奉在側親視含殮遵禮成服謹擇於夏曆十一月念三日迎主念四日領帖念五日發引惟恐遠近世鄉姻族未及周知特此報登奉聞

不孝孤哀子 陸曾培 泣血稽顙
齊衰期服孫 振宗 泣稽顙

繼母命稱哀

幕設蘇城婁門內中由吉巷二十六號本宅 乙A 9625

價廉無比
之精印古書
四部叢刊
全書三百二十三種二千一百冊所采底本均為宋元明清之精槧舊鈔原書極為珍貴無論其不易羅致即可羅致亦非數十萬金不辦

毛邊紙印本每部預約價四百元
平均每冊價洋尚不及二角

連史紙印本每部預約價五百元
平均每冊價洋僅二角有零

全書於兩年內分四期出齊

預約期限 **本月底截止** 請即訂購

商務印書館謹啓

佛學叢書
佛教研究法
連史紙印線裝 定價八角（郵費五分）

呂澂著 佛教範圍廣漠、內容繁賾、研究者不得其法、往往廢然而返、茲編主旨、在指陳實際研究方法、以為初學之助、大體以文獻資料為主、區分藏經、佛傳、教史、教理四部、各疏解其概略、又列舉參考典籍名目并釋題、俾讀者知研究某項、則應讀何書、

佛學叢書 ▲佛典汎論 六角 ▲印度佛教史略 一元二角

商務印書館出版

自修英文之好機會
中華書局附設函授學校
英文科六級全開
完善 科目 職員 優待 獎勵

本科分六級初等三級高等三級程度與優良中學相等
實行改削課卷與僅標正誤符號者迥別
講義明白顯豁程度由淺入深略識字母拼音即可入學發音用萬國發音符號無論何字無不能發音之弊

本科初等第一級注重基本練習讀本文法會話之外更有正音拼法造句習字記字捷徑等以下各級程度逐漸加高
選科分讀本初級文法高級文法造句法修辭學及作文文學歷史初等尺牘高等尺牘會話初等繙譯高等繙譯等十二科

【校長】吳任之博士（主任）沈問梅先生
【講師】東吳大學文科教授白約瑟 Joseph Whiteside. 學士 東南大學英文科教授李瑪利碩士 上海南洋大學教授杜光祖學士 東吳大學英文教授吳獻書學士 中華書局英文部編輯員朱恬持學士 湖南大學工科土木系主任俞亨碩士 美國華盛頓大學通儒院馬潤卿先生 前北京高等師範學校英文系主任張士一先生 蘇省立第一中學校長陸殿揚先生 東吳大學歷史科主任張似旭學士 前北京農專教授陸費執碩士 中華書局英文部編輯劉元龍學士 中華書局英文部編輯員戴昌藻碩士 揚州第五師範英文教員劉尙一先生 暨南學校英文教員獎兆庚先生 中華書局英文部編輯江學士

開辦伊始 減收半費（十六年三月底截止）
初等第一級一次繳者學費二十元現收半費僅十元
初等第二級以上一次繳者學費三十元現收半費僅十五元
選科自六元至十五元現收半費僅三元至七元半

每級讀完均發給修業證書
初等三級或高等三級讀完均發給畢業證書
每級讀完考試最優前三名均有現金獎勵
高等科畢業會得兩次獎金者考入大學由本校擔任學費每年貳百元

△校址 上海靜安寺路中華書局總廠 △報名 各省中華書局 △章程 函索即寄

（丙388）

上海民智書局新出
汪精衛文存 初集
汪先生近年之論文及其講演錄，散見于汪先生講演集及各報紙，閱甚為容易。惟其早年所作，則因日久難得，社會上殊不多見。茲本局搜得汪先生民元前在東京民報上所發表之論文書札及巴黎和會時所發表之論文等十餘篇，約共十餘萬言，編為此集，欲知汪先生早年論見者，不可不讀是書。一冊定價三角

孫大元帥東征日記 古應芬紀錄
本書紀錄孫大元帥民國十二年親征東江之役之始末，自八月廿三日起，凡八十餘日。其間戰守之策畫，軍事之措施，在此小冊中，具見其大概。卷首并附有與是役有關之大元帥墨蹟數幅。定價一角

中山先生紀念日曆 十六年份 每頁刊有先生格言 甲種每組三角 乙種二角五分

廣州永漢北路 杭州壽安坊 民智書局 國內外各大書店均有代售

世界書局出版
中學 世界百科全書 預約截止祇有六天了
甲種定價念八元預約半價十四元分繳十七元
乙種定價二十元預約半價十元分繳十二元

中國書店新搜得大宗書籍印有書目函索附郵一分
西藏路大慶里一百十號

外國冬至及新年送禮佳品
本行經理荷蘭獅子牌餅乾及糖菓均係美味上品其價甚廉批發格外克己如蒙賜顧無任歡迎 江西路四十三號好時洋行啓 ZA7018

鴻基煤
Societe des Charbonnages du Tonkin Hongay

各種用途如下
汽鍋 輪船 煤氣引擎 家庭

特點如下
火力高 無煙 潔淨 省費

欲知詳情請駕臨上海滙豐銀行二樓第二百四十七至二百五十四號敝總經理處接洽可也電話中央五八四一二號或四川路三號分經理處電話中央二四九一

好消息
厚生滋記紗廠出品在總商會國貨商場零賣非常便宜

印花布 條子布 直貢呢 海昌布 嗶嘰 細布 絨布 細斜 花色繁多 價廉物美 精美無比 貨真價正並且足尺加二 更加便宜 愛國同胞請駕臨天后宮北堍國貨商場選購 機會難得 幸勿錯過 戊A3495

香港美洲酒店新張廣告
舊曆十一月十五日開張房租由二元至八元如蒙惠顧無任歡迎本酒店電話總局地下二樓三三二四號

啓者本酒店設香港德輔道中門牌由二百一十六號至二百三十號一連八間地點適中交通便利房舍寬敞樓宇軒昂升降有機無勞玉步傳言用電捷似面談風扇則到處生涼電火則徹宵不夜餐樓茶室尤兼備中西水廁浴房喉管冷熱分開喚鈴一響即諾者百聲鋼床鶴絨被褥極其華麗通爽大菜合式衛生駐費格外從廉招待更為週到誠客邸中之安樂窩也業經於三樓一五八五號四樓二二一九號五樓二二六七號

香港美洲酒店披露 三A5316

五洲大藥房冬季大廉價祇有今天
總店四馬路 分店大鐵橋

上海南京路中
華英藥房冬至大廉價祇有今天
優等香妝品鏡匣熱水袋熱水瓶一律九折 冬令補品家用良藥配製方藥一律八折 本牌麥精魚肝油每聽六角購二聽者特贈一聽 上品美玉霜大瓶四角半中瓶二角半小瓶一角二分 購二大瓶者特贈一中瓶 購二中瓶者特贈一小瓶 凡購物滿洋三元者贈小瓶美玉霜一瓶 批發不在此例 意在惠物 揚名時届中西令節 各有投贈 本月即日起至二十五號止 幸勿失此機過 特啓 ZA2133

G.N.S.S. (BRANCH)
毋忘卅
北洋
銀公司 十年短期還本儲蓄會證 儲戶先交第一次銀五元即享有得獎之權利 ◉首獎有四萬元之希望 ◉又有特字前一號聯萬全會 第一期准于十一月二十日下午二時當衆抽籤在本公司 中外士紳及各儲戶監視以昭大信 公司資本十萬元專做抵押放款 各種儲蓄如蒙惠顧格外克己 地址上海山東路二百○三號 A7106

東方
懇親儲蓄銀公司（二十次正券）
頭獎足十四萬元
全張五元 每條五角
一標有末一字 二標有末一字 三標有末一字 三四五標有末二字 一二三四五標有前四字
准於今天下午二時開籤 風雨不更

慈善
救濟 籌募 慈善會游民工廠乙種債券
一等獎三萬元
一等至三等均有末一字 一等至六等均有末二字 一等至三等均有末三字 一等至八等均有末四字 一等至十等均有上下前四字
准於後天開籤

利濟
四十三期 甲券一等獎 四萬元
一等有末一字 ……
准於廿五日下午二時在上海本公司開籤
附告四十七期乙券准於十二月初五日上海開籤

最優新章
中南
乙券 全張二元 二分條角
十足一萬五千元
一等有末一字 二等有末一字末二字 三等有末一字末二字 四五等有末二字及一二三四五前四字
本月念七開籤 風雨不更
附告 甲券下月初七開籤

江南
廿一期 乙券 一等獎一萬元
十一月三十日開籤 風雨不更

上海老北門東
廣滙源
浙江乙券二獎得主 聲明

招請職員 現下商業發展時代所以需要專門人才故招請職員時現於新聞紙然因限於學識不能應徵者致望洋興嘆其故大抵由於缺乏求學之資本號 了查十八日開浙江二獎第二一九三五號亦本號售出 老闆椿成康烟紙店杜君得二條坊橋下水菓攤陳阿大君得一條 本號如數兌訖 刻下各券次第開獎倘荷惠顧竭誠歡迎 ZA7159

上海貧兒院謹謝陸介孫先生交廣井柳吉大善士移助洋一百元
百元移作善舉茲特捐助貧院洋一百元云云同種扶携澤施雨露深情溺爵惠及孤寒拜領之餘至深感激謹事登報奉揚仁風 經濟董事兼代院長葉鴻英 昨承廣井柳吉善士惠助洋一百元并函稱先室貞子女士不幸於上月逝世蒙諸親友惠賜祭儀茲為答謝親友造福起見敬將所受禮儀集銀五百元 主事高硯耘同啓 戊A4426

上海中國濟生會經收各振捐欵並衣米報告
計收江西災振項下 吳發鈞君洋一百元 無名氏洋卅元 黃朗川君洋卅元 浙災振項下 資善堂洋一百元 湖北火災振項下 斐記楊君洋三百元 急振項下 黃泰來君經募紫陽惠丹陽吳同德堂洋五十元 徐州急振項下 王明能君經募隱名氏洋二十元 松年君各洋二百元 邱孫太太 邱長蔭君各洋一百元 冬振項下 蘭言室洋六百元 養吾 唐雲仙 恒吉 各洋一百元 指助棉衣洋二百元 稻香君洋三十元 助新棉衣褲四百套 李一記助新大小棉衣褲一百套 邱省三君助新棉衣褲五十套 陳子明君助新棉衣褲五十套 王一亭君助舊棉衣褲四百套 項下 龐萊臣君 徐冠南君各洋四百元 無名氏 葉山濤君各洋一百元 慈捐 龐元濟君 施肇曾君 送王一亭君 各洋一百元 特捐項下 朱孫氏洋十二元 戊A4424

駐滬美國領事按察使署檢察長
薩資德大律師 代表 陳嘉庚公司啓事
本當事人陳嘉庚公司總廠開設在新嘉坡分公司設在上海南京路四九〇號及國內各大商埠等處自製各種橡皮物品如綱球鞋、籃球鞋、套鞋、拖鞋、生橡皮鞋底、皮球、玩具、及包車內外橡皮胎、脚踏車內外橡皮胎、汽車內外胎等貨地堅固耐用美觀誠國貨中之最精良者也所用鐘牌商標
商標聯合
鐘牌商標
早在農商部商標局註册給有專用權利證書他人不得假冒本當事商標希圖以假亂真一經查悉本律師當盡保障之責依法控訴決不寬貸幸各界注意之

東南建築公司啓事
本公司地產部現有新蓋上等中西住宅及出租房屋多起出售地段適中定價低廉有意者請駕臨江西路六十號敝公司接洽是幸 電話中五六一九 甲A5901

生財裝修召頂
茲有坐落愛多亞路四十九號裕振記木器號全副生財裝修召頂如合意者請至愛多亞路念五號本事務所接洽可也 理員孫鍾堯會計師白 A7140

上海銀樓新同行緊要啓事
本同行已閉牌號寶豐慎記慶元春記萬生春記周萬興等埠金向有本同行代付現經公同議決限丙寅年終止將從前墊付埠金數目須將本利一併付清該牌號方作…已有丙寅年內如不付清以上牌號歸作同行公有該牌主無權過問恐未週知特此佈聞 ZA7020

星星置產公司 俞星耀 啓事
閘北虬江路廣舞台戲園地址及戲園房屋附連園內生財等均經敝公司購入為業交割在即該戲園以前如有糾葛未清事件祈速向原手人理直切勿遲悞嗣後該戲園歸敝公司執業後凡從前之事概與敝公司不涉 此白

國貨煤球暢銷
本公司自開張以來營業非常發達實因煤力火力既猛無烟無臭包精良用法簡便無論何種煤爐均能合用如茶食店點心舖及用戶家庭煤灶暖爐以及暖汽爐均能合用介紹售煤球煤餅及砌造煤灶者分文不取如用戶對於煤球有何疑問本公司當詳細說明燃料至本公司無不滿意而後已明退還洋以四擔起碼不收送力現欵交易
定價每噸洋廿二元 每擔洋一元二角五分 四擔以下 各大煤號均有出售
售煤處 四川路五馬路南 A字三百十一號
中華煤球公司謹啓 電話中央四四 AA6462

三偉人牌香烟出品露佈
本公司所出技裝硬殼三偉人牌香烟一種裝璜美麗烟絲黃嫩製品精良售價低廉不日出品特此佈告
中國福新烟公司啟 南市朱家橋泰和里十一號至十三號 7116甲A

寶德照相館開幕露佈
照相為美術之一在美術界亦佔有重要地位當此進化昌明之際靡不相注意及之本主人環顧海上同業縱橫櫛比欲求完備不可得也爰不惜鉅資擇於卡爾登西首三層洋房自建玻璃棚電光室陳設華采極蠢堂皇茲定月之廿一日即西曆冬至節先行交易擇吉開張尚望各界仕女翩然惠蒞曷勝榮幸 區炎廷 田德良 同啟 ZA7127

津浦鐵路管理局廣告
本局現奉山東保安總司令部省長公署訓令以山東省糧米啟收凡由他省運入山東省境內糧石自本年十二月十日起所有捐稅及津浦鐵路運費應准一律減收三成並以三個月為限一俟限滿再行察酌情形辦理等因特此廣告 ZA7084

滬杭甬鐵路管理局標購甲拉枕木廣告
本局呈奉核准招商承辦甲拉枕木有願投標者可向上海北站材料處函索章程 V

滬杭甬鐵路管理局標購棉紗頭廣告
本局呈奉核准招商承辦頭二號棉紗頭有願投標者可向上海北站材料處函索章程 1622AC

上海金業交易所股份有限公司第十屆股東常會通告
本公司定於一月十六日（即陰曆丙寅年十二月十三日）午一句鐘在本公司市場內開第十屆股東常會除報告營業狀況及本屆帳略分配純益金外並補選理事改選監察人凡我公司股東請於一月十三日起至念二日止每日上午九時至下午四時憑股票至本公司股務處領取入場券暨選舉議決等票其通知書一項因多數股東查無住址援例省略以歸簡便再本公司股票自十五年十二月念四日起暫停過戶俟開股東會後再行繼續辦理特此通告 波A4403

上海銀行公會會員 浙江興業銀行貨棧廣告
第一貨棧 英租界老垃圾橋三五至三七號 電話中央五九八七號 碼頭堅固水陸交通
第二貨棧 英租界新閘橋路（原名北成都路）C字一百七十三號 電話西一七六三號 堆存貨物極爲便利
第三貨棧 英租界新垃圾橋西塊北蘇州路二號 電話北四零四五號 訂有詳章函索即寄

大陸銀行
資本金五百萬元 公積金一百三十萬元
總行天津 分行北京 漢口 南京 蘇州 上海 濟南 蚌埠 青島 支行天津大胡同 北京清華園
其他國內各埠及英國倫敦法國巴黎德國漢堡美國紐約日本東京橫濱神戶長崎等處均有代理機關一律通匯並與鹽業 金城 中南 銀行合設準備庫及儲蓄會於上海 天津 漢口等處
上海分行地址天津路二十八號 電話 經理室中央一九六六 營業室中央一九七一 一六四八三 電報掛號（中文）0666（英文）"CONTIBANK"
保管部 公債公司債股票商業票據及其他有價證券之保管並代取本息或買賣或承募並出租鋼製保管箱
營業部 存款 放款 國內國外匯兌 押匯 貼現 代理收付款項及生金銀買賣
儲蓄部 活期儲蓄 定期儲蓄
貨棧部 專為客商堆貨棧單可在本行押借款項

中西醫學報
融會中西醫學之唯一刊物
可供中醫西醫諸君的參考 為新青年新家庭學校圖書館各公共機關必不可少的一部書
內務部批准立案 中西醫學研究會出版
本報刊行已歷八年。第九卷起。特請醫學博士丁錫康及丁惠康君擔任編輯。內容中西並重。凡新醫學說。澳醫精髓。無不兼收并蓄。力事溝通。撰述所列。皆名家之著。明白曉暢。盡適實用。匯為中西醫學之參考書。家庭之常識。以及學校圖書館。各公共機關。凡欲講求衛生之防病。皆不可不定閱此書也。
九卷大刷新
醫學書局廿週紀念
半價預定
全年二十冊 每冊實洋三角 預定全年一元八角 外埠郵費二角四分 國外郵費九角六分 贈賓洋代價券一元
預定期限至陰曆一月三十號截止
上海梅白格路一百二十一號 醫學書局總發行
九卷一號今日出版
零購寄售處 商務印書館 中華書局 光華書局

美富參號大減價展期祇有二天
參燕銀耳照碼九折 參片燕粉照碼八折 上海英大馬路五福弄口

尚有評前廣告轉入第二張第五版閱者注意

本館要電

◉孫傳芳將赴杭督師
▲與直魯軍攻贛同時進行
▲劉士林部十三師昨抵松
▲馮紹閔率部由甯赴宜興

〔南京〕孫傳芳俟聯軍調赴滬杭宜長集中後、即赴杭督師、與直魯軍攻贛同時進行、（二十四日下午四鐘）

〔南京〕馮紹閔二十四日晨六時抵浦、即渡江向孫請示、二十五日率衛隊赴宜興、將塡湖防、（二十四日下午四鐘）

〔徐州〕馮紹閔率步兵一營、二十二日夜過徐南下、其砲兵團長王樹凱、二十三日亦率部過徐南駛、（二十三日下午八鐘）

〔松江〕十三師四十九團全部、五十一團兩營、機槍迫擊工砲四連、二十四日申刻到、劉士林準即晚來、（二十四日下午六鐘）

〔徐州〕彭師騎兵團長王軒、砲兵營長閻開廣、念三日均率部東下（二十三日下午八鐘）

〔揚州〕十二旅六十三四團、二十四日下午由水陸路開到、（二十四日下午五鐘）

◉直魯軍佈防津浦南段將竣
▲褚玉璞將南下指揮攻贛
▲張宗昌在甯發表宣言
▲徐源泉部集中徐州

〔南京〕直魯軍在徐蚌宿浦間佈防將竣、由褚俟褚玉璞到甯、張宗昌將返濟坐鎮、由褚指揮攻贛軍事、（二十四日下午四鐘）

〔天津〕直褚二十三日下午由保返津謁張報告京漢防務、日內即將南下赴徐、視察畢、再赴甯指揮、（二十四日下午五鐘）

〔南京〕張宗昌頃發表宣言、謂此次仗義興師、誓志討赤、期得削平大亂、達救國安民之目的、無絲毫權利思想、耿耿此心、可質天日等語、（二十四日下午五鐘）

〔天津〕徐源泉第六軍集中徐州、為入豫先鋒、徐在津領得大批械彈、二十四日南下、（二十四日下午五鐘）

〔濟南〕張宗昌由南京電委駐泰安二十二師長董鴻逵為兗州沂州泰安剿匪總指揮、（二十三日下午十一鐘）

〔濟南〕二十三日早十點、飛豹飛雁隊飛機各一架、由濟飛往徐州、將來飛行場即設在徐、（二十三日下午十一鐘）

〔徐州〕直魯軍前敵總執法處長李希孟、念三日晨抵徐、即晚南下（二十三日下午八鐘）

〔徐州〕魯七軍一百二十七旅長張繼善、二十三日下午二時率衛隊一營、由徐赴浦、（二十三日下午八鐘）

〔青島〕三十二師百三十八旅長賀文良、保安總司令部軍法處薛處長、二十四日晚來青、（二十四日下午六鐘）

〔青島〕畢庶澄新造膠東號鐵甲車、二十三日由指揮官趙子貞率領試車（二十四日）

◉楊宇霆無入關確訊
▲奉張入京期因亦未定

〔天津〕奉張有定二十七日入京說、一說謂須俟楊宇霆到津後再入京、但楊何日來津仍無確訊、（二十四日下午五鐘）

〔北京〕津息、張作霖以左右電催楊宇霆、楊不來、日內決親自發電召楊、現在津方主持軍政兩務、係于國翰任毓麟二人、因楊瀕行時、曾與張約定、關內事概不參預、一聽莘彥參贊、三省治安、當以全力保障之、用紓公北顧之憂云云、故召楊入關、須張親自去電也、（二十四日下午二鐘）

◉靳雲鵬將先提出意見
▲要求兩張諒解方組閣

〔北京〕靳雲鵬親信者云、靳本人對組閣、將向張作霖張宗昌提出意見、須確實諒解、方允就、（一）軍費不得強中央所難、（二）至少限度、政府管理收入機關、須收回幾處、方好籌政費、（三）鹽餘須酌解、故靳本人尚未毅然表示擔任、至任命手續尤其餘事、靳確派人徵求各督代表意見、但各督代表在津者不多、故連日僅有幾個接頭者、在安國軍方面、以靳為軍人、組閣後較好說話、且第二人亦想不到、故無論靳如何要求、事前總可完全答應、至接洽者志在拉攏、有不便轉達之話、必不照轉、故靳閣來年必成、但成後亦是無辦法、（二十四日下午二鐘）

〔天津〕靳雲鵬擬有宣言、臚列具體辦法十六條、將先發表、（二十四日下午五鐘）

〔天津〕靳閣產生問題、聞蔡園商決採用公推方式、已電各省徵取同意、閣員人選尚未完全擬定、（二十四日下午五鐘）

◉吳允奉魯軍入豫說

〔天津〕盛傳張吳已諒解、奉魯軍入豫已無問題、（二十四日下午五鐘）

〔天津〕奉軍三十四旅劉震東部、由平地泉柴溝堡開往歸化、（二十四日下午五鐘）

◉賴世璜部開入閩北
▲將出建甌截閩軍退路

〔香港〕賴世璜電、職部一日佔邵武、分途進擊、左翼四日午通過建陽、七日可克建甌、中央隊六日攻下大幹、七日可達順昌、右翼七日克將樂、李支隊三十日克建甯、三日克泰甯、現協同右翼、向延平進、閩敵連戰敗北、退集延平建甌、已在我軍包圍中、敵入浙逃竄、我軍已出建甌截其竄浙之路、三三日內、閩北計可肅清矣等語、（二十四日下午九鐘）

◉福州會議尚無結果
▲民軍有各退原防意

〔福州〕二十二日晚指揮署會議至夜分、傳無甚結果、民軍代表在台會議、聞決各退原防、（二十四日上午九鐘）

〔福州〕李烈鈞已行、（二十四日上午九鐘）

〔福州〕警察廳長謝剛二十三日午已接事、謝係何委、餘如烟酒局、閩侯知事、水亭釐茶稅局、屠宰局等、均已委人、或拒或接不一、（二十四日上午九鐘）

〔福州〕二十二日晚提燈會計百六十餘隊、新組工會為多、（二十四日上午九鐘）

〔廈門〕許卓然自泉來廈、昨赴福州、漳行營主任周維光遲至、昨始入省、（二十四日）

〔廈門〕陸戰隊一團林志棠、將擴充成師、派員來廈募兵、（二十四日下午九鐘）

〔香港〕中央黨部派丁超五李堯階等回閩整理黨務、（二十四日下午九鐘）

◉陝州附近有戰事
▲紅槍會與西北軍

〔北京〕豫電、陝州附近紅槍會與西北軍戰、西北軍退、查紅槍會係民團性質、幷不受吳劉命令者、（二十四日下午二鐘）

〔香港〕劉驤十四日電粵、我軍已進潼關、繳劉鎮華械三萬五千枝、即向豫西靈寶陝州進、（二十四日下午九鐘）

精道寬鬆
夢遺·滑精·
陽萎·精寒·
諸病·迭起·

先天不足·本元虛損之人·猶復不知保養·縱慾無度·以致元陽告竭·精道寬鬆·遂起夢遺滑精陽萎等症·種子能力·因之薄弱·
若能於每日三餐後·各服百齡機二三片·連服二三月·必能恢復元陽·精道堅固·各種舊病脫根不發·蓋因百齡機功能滋陰補陽·固精益髓·助長生殖力·故有如是之效果·

價目 大瓶二元 每打廿元 小瓶一元 每打十元
總發行所 上海愛多亞路 九福公司
分發行所各埠 中西大藥房 中法大藥房
（各埠各大藥房均有出售 外埠郵票函購十足通用）

香港隆興公司啟事

逕啟者本公司自民國十年七月由豐隆興安兩公司合併一二年內陸續添設分支各店廿有餘處嗣因時勢變遷交通梗塞營業進行諸多妨礙乃大改方針集中營業去夏至今已經撤銷者為漢口洪江重慶永寧安順貴陽畢節威寧水城瓢兒井彝良曲靖陸良下關昭通海防十六店他如黃草壩敘府二店亦正趕辦收束決於本年內撤銷清楚此後祇留昆明箇舊上海香港四店常久設立至于上述撤銷各店自營事業早經停止對外債務完全結清誠恐各界諸公不明真相特諳聲明俯冀垂察為幸 甲A9684

上海昇昌號啟事

敝號前由大連昇源號商借九八規元五萬兩言明自本年舊曆十月初一日起至明年三月底歸還按照商界通例應由敝號出具借據以照大信詎近接該號來信云及前項借據已交郵局掛號寄滬但敝號迄未接得當即覆函陳述茲准該號函商已與敝號另立借據為憑所有昇源號前於陽曆十月念八號所具借據一紙委由郵局遺誤自應作廢合併聲明 ZA7120

哈哈哈

大家歡迎

梅蘭芳香烟

伶界大王梅蘭芳的聲色藝一樣樣出人頭地。那是中外咸知。用不着我們細說的。現在我們出了一種梅蘭芳香烟。這烟品質的名貴。恰似梅郎的天賦歌喉（聲）裝璜的華麗。恰似梅郎的絕世丰姿（色）製法的精良。恰似梅郎的翩翩舞態（藝）諸君口與梅蘭芳香烟親炙。眼看梅蘭芳藝士演劇。真是人生不可多得的賞心樂事呵。

(5)

中國南洋兄弟烟艸公司謹啟

時評

◎全國戰局之關鍵（冷）

此次戰事。非局部之戰。而為全國之戰。故戰事之中局部之勝負。雖有關係。而非重大。其為戰局中之關鍵者。在革命軍為能否聯絡南北之軍成為一氣。為中心之勝負。在各種聯軍為能否阻斷南北各地之革命軍。使不能聯絡成為一氣。為中心之勝負。蓋此次戰事之初起。原起於北方以吳張逐馮之故。遂引起蔣之北伐以救馮。迨至今日蔣勝於南。而北進馮敗於東而西下。故東南之戰事雖急。而豫西之勝負。苟定此次戰事全局之趨勢。即可以預知何也。革命軍之能否南北聯絡成為一氣。各種聯軍之能否阻斷革命軍。不使南北聯絡成為一氣。由是而定也。故曰全國戰局之關鍵在是也。

本館要電二

◎黨軍方面之雜訊

▲范石生請下令討唐

〔香港〕范石生二十一日由平馬抵粵、謁各要人、據言滇唐發動入桂、以劉震寰為總司令、廖品卓為總參謀、劉設行營於剝隘、本軍駐百色平馬有六千人、一舉可定滇、故來粵請餉彈、下令討唐、（二十四日）

〔香港〕陳銘樞十六日在漢就十一軍長、委蘇鳴一為留粵主任、（二十四日下午九鐘）

〔長沙〕八軍第三師奉令調赴鄂西、劉佐龍軍長進駐沙市、（二十三日）

◎英日對二五稅主張各異

〔北京〕使團對於關稅加二·五、除日本反對英國主張外、其他各國、以關係較淺、無所表示、日本將要求各國繼續開關會解決、不得會外協定、（二十四日下午二鐘）

◎國民政府各部長將重新就職

▲譚延闓已抵贛州

〔香港〕中央各部長抵鄂後、將重新就職、成立正式政府、（二十四日下午九鐘）

〔香港〕譚延闓抵南雄時、見衛商緝私局苛抽擾民、十八日電省、請取消該局、

〔香港〕贛州二十二日電、中央各部同志十八日離南安、夜宿黃龍墟、十九日宿新彭里、二十日宿沙板頭、二十一日酉刻抵贛州、今明改舟向吉安進、最快到南昌渡歲、月杪萬難抵武漢、譚主席今日可到贛州、張主席稍遲、（二十四日下午九鐘）

〔香港〕譚延闓電、二十一日安抵贛州、張靜江由水路行、稍遲、（二十四日下午九鐘）

◎政治會議廣州分會成立

▲李濟琛實行勦匪計劃

〔香港〕政治會議廣州分會二十一日正式成立、委員李濟琛·陳樹人·甘乃光·戴傳賢·宋子文·孫科·何香凝、二十二日發成立通電、（二十四日下午九鐘）

〔香港〕李濟琛實行勦匪計劃、派徐景棠負責、肅清西江、（二十四日下午九鐘）

〔香港〕范其務赴鄂、將任武漢衛戍部辦事處主任、（二十四日下午九鐘）

〔香港〕省黨部全省大會定二十五日開籌備會、（二十四日下午九鐘）

〔香港〕省政府令實業農工財政三廳擬定組農民銀行章程、又決發行粵行政週刊、

〔香港〕粵各界定耶誕前後、為大規模之反文化侵略運動、（二十四日下午九鐘）

◎梧州抗捐風潮擴大

〔香港〕梧州工商學界謀罷工罷市及全體離梧、反抗雜捐、事洩、軍警捕去市黨部之嚴鑑淮陳素虛、及民國日報之龍啓炎嚴公弼、并搜繳商民協會械、抗捐最力之嚴甘羅三人逃匿、各界派人赴粵、控訴軍警強迫、風潮益大、政治會議廣州分會二十二日議決、由政治會議桂省政府桂省黨部總司令部、各派一代表赴梧、會查真相、（二十四日下午四鐘）

各社要電

▲路透社二十三日北京電 比使署參贊昨出京赴漢、擬見廣州外長陳友仁、

▲路透社二十三日北京電 益世報稱、豫省國民軍已與樊鍾秀部下相接洽、洛陽東南之龍門集被佔據、

▲路透社二十四日北京電 青島消息、渤海艦隊與山東第八軍團現積極準備南下、以攻粵、畢庶澄已離青島赴南京、

▲路透社二十三日漢口電 常德當局除向洋商索軍事捐三萬兩外、且將各洋行華職員全行拘去、該處有日本火柴廠一家已停閉、

▲國聞社二十四日漢口電 唐生智箇日晨離岳、乘輪西上、視察荊沙、聞將在宜開軍事會議

▲電通社二十三日天津電 張作霖近將赴京、奉天派計畫將新內閣設置天津、

▲國聞社二十四日北京電 靳雲鵬意興甚高、語人已擬就宣言、列全體辦法、即行發表、以觀全國有力者之向背、倘得同情、再計劃上台、又謂今日之事、非全國實力派大反省、終無可為、奉張已解彼政見、苟出山、當澈底發揮國家主義、聞上台方式、決用公推、已電各省徵同意、惟蔡園空氣欠順、尚有波折、

▲國聞社二十四日北京電 奉軍即開拔入豫、于珍兩三日內、親自南下視察、

▲國聞社二十四日漢口電 黃明豪奉派為川康政治宣傳員、已入川、

▲東方社二十二日青島電 長江艦隊司令楊樹莊氏、與渤海艦隊司令畢庶澄氏、成立一種長江警備區域之協定、南京吳淞間決由渤海艦隊負責、

▲新聲社二十二日濟南電 第八軍一四零旅賀文良部前駐禹城、現開拔來濟、

▲新聲社二十二日濟南電 張宗昌與褚玉璞接洽討赤大計、及軍用票流通辦法、南下軍稽諸問題、均甚圓滿、箇日陳調元亦至、三頭會議極融洽、約留三五日即返濟、褚玉璞允再在浦口南京設軍用票兌換處、將來更可在安慶或蕪湖增設、

▲新聲社二十三日濟南電 戒嚴司令朱子芹被命為第九軍軍長、馬玉仁為第十二軍軍長、均在濟設司令部、招募兵士、

▲新聲社二十三日濟南電 魯張令第七軍軍長許琨、於運河沿岸添兵布防、

▲新聲社二十三日濟南電 魯張向德定購作戰飛機六架、兩架已裝運來華、張派員往津接收、

▲新聲社二十三日濟南電 軍用票又增設南宿州一處、已開兌、

本館專電

〔北京〕楊晟擬整頓僑務發展拓殖計畫、請農內兩部審核、（二十四日下午二鐘）

〔北京〕外息、將有大批烟土到滬、滬加意戒嚴、（二十四日下午二鐘）

〔天津〕由滬駛津鼎陞輪、二十三日晨在大沽待潮進口、被氷凝結、二十四日午始抵津、（二十四日下午五鐘）

〔天津〕熊希齡二十三日上午來津、下午仍回京、（二十四日下午五鐘）

〔奉天〕張景惠昨乘班禪專車回奉、

〔奉天〕班禪今日未刻與大堪布等至帥府答拜莫省長楊督辦、謝歡迎盛惠、

〔哈爾濱〕奉電、班禪本日到奉、省方禮遇優渥、並謂將於陰曆年內來哈一遊、

〔哈爾濱〕東北航務局以我國缺乏駕駛人材、決在哈設航專校、現正著手籌備、

〔哈爾濱〕東鐵俱樂部為特警搜出宣傳共產書報甚多、管理員五人均被捕、（二十二日）

印賀年片

◉贈送美女圖◉

本局新製美女圖畫五十餘幅。內有望月圖。情立圖。春思圖。橫陳圖。晚倦圖。顧影圖。愛果圖。雙艷圖。明麗圖。等均是姿態雅妙。美麗如生。閱之令人愛慕。又可裝配錦架懸掛內房。誠陳設中唯一之美術品。每十二張合為一組。定價實洋一元。今為推廣起見。每組減售大洋四角。二組七角。三組一元如聯三組並附送文徵明山水屏一幅唐伯虎山水屏一幅周文彬山水屏一幅費石谷山水屏一幅。如代售批發聯滿十元加送十組。外埠函聯郵票代洋九五折計算寄費每元加一角。并代印新式名片及賀年片字體正草隸魏俱備。每百張大洋四角外埠加寄費三分。如定印一百張。附送美女圖兩張。如能介紹湊滿一千張。贈送美女圖二十張。外另特附送。描金花瓶一對。天台山農字屏四大張作介紹人酬券。價須先惠五天交貨。印有大名家書法名片樣張贈送。函索即寄

上海法大馬路共舞臺北首吉安里

文華圖書局

肺癆如何成
最怕咳無聲

肺氣上沖、於是作咳、大聲而咳、其勢無妨、蓋因肺氣尚足故也、如咳而無聲、啞若雌雞之鳴、則此症之險、不言可知、且將來肺癆之成、更屬難免、故不得不速服此

痰敵（藥片）

乃可及早挽救、因此（痰敵）一藥、不特為專治肺癆之唯一神劑、且為化痰止咳之無上靈藥、成績昭然、名滿全國、連服三日、咳即停止、再服三日、痰遂化盡、一月不斷、肺健氣壯、從此永無痰咳等症、何況肺癆之患、更屬不成問題！……

▲每瓶大洋一元：每打十元▼

上海四馬路中西藥房發行

●外埠函購·寄費加一·郵票代洋·九五折算 各埠中西分號及各大藥房均有出售●

哈爾濱　由哈匯往內省滙率、連日經官廳設法平抑後、已低落大半、商市人心漸寧靜、（二十二日下午十鐘）

青島　膠路敷設由靑至四方雙道軌、二十三日開工、預計明年二月告成、

青島　貨物稅局二十四日布告、繳納貨稅准搭新軍用票三成、（二十四日下午五鐘）

長沙　唐再申槍擊外輪禁令、（二十三日）

長沙　衛戍司令熊震辭職、唐令慰留、

長沙　省務會議決定陽曆年關經費、由公債淸理處籌二萬、鹽務處籌五萬、

長沙　財廳取消煤油專賣令、辦煤油汽油特稅、（二十三日上午十二鐘）

長沙　濟難會通電、援助天津被捕黨員、

長沙　對英經濟絕交委員會二十二日成立、（二十三日上午十二鐘）

長沙　長沙市傭工要求加薪、議決二十五日罷工、（二十三日上午十二鐘）

重慶　順慶何光烈師部、江突被所部秦杜兩旅長襲擊、何不知下落、順城大受搶刦、火焚約千家、秦杜改稱革軍第二三路司令、（九日下午六鐘）

重慶　渝埠仍罷市反抗苛捐、并派隊糾察停運貨物、沿街講演、（九日下午六鐘）

重慶　賴心輝今日乘輪赴瀘、向傳義在省開全川團務會議後、全川民團聯合會即在渝開第二次大會、劉湘因之開團務委員會、各防區之團務及軍團聯合等會、尤比比皆是、四川團閥、不愧爲時勢之驕子、（七日下午二鐘）

香港　廣州旅業工人二十三日夜罷工、

香港　粵總工會首屆監察委員二十三日就職、（二十四日下午九鐘）

南京　金陵道尹一職、聞決委羅樹森署理、即發表、（二十四日下午五鐘）

各社電訊

武漢反基運動愈劇烈

▲市街發見排英揭貼　▲牯嶺外國婦孺將離境

▲路透社二十二日漢口電　反基督運動益見劇烈、華界武聖廟有教會女子學校正在開游藝會時、爲衆闖入、發褻瀆之演說、强令會衆聆之、某盲童學校開游藝會時、亦爲人闖入、散發排英傳單、某敎士起阻之、即被拖入街中、撲毆而釋之、

▲路透社二十三日漢口電　耶穌誕日此間恐將發生事變、蓋新成立之耶誕反基督會、現方在武漢集議也、今日漢口街中有揭貼、文曰、勿購英貨、勿乘英船、勿吸英煙、則抱帝制主義之英人指日必倒、收回英租界、恢復抱帝制主義之英人所奪吾人特別權利云云、並署明由中國國民黨特別區幹事委員會宣傳部發出、

▲路透社二十三日漢口電　據今日所得消息、牯嶺外國婦孺已被勸告於本星期中離境、外人現皆準備退出江西、衆料湘省外人亦將退出、

日皇駕崩

▲宮內省發表

▲電通社二十五日東京電　大正十五年十二月二十五日、宮內省發表、日皇陛下於十二月二十五日午前一時二十五分、在葉山御邸駕崩、

日皇遺像

▲電通社二十四日東京電　午後十一時二十五分日宮內省發表日皇病勢如下、午後十一時、體溫四一·七、脈一五〇以上、呼吸七二、午後十時、體溫四〇·七、脈一六〇以上、呼吸七六、午後九時、體溫四一·三、脈一五〇以上、呼吸六六、

▲東方社二十四日東京電　二十四日午後八時二十五分、宮內省發表日皇病狀、午後八時體溫四〇·二、脈搏一五二、呼吸五八、

▲東方社二十四日東京電　二十四日午後六時三十分宮內省發表日皇之病狀、六時體溫三九·七、脈搏一五〇、呼吸六〇、

▲東方社二十四日東京電　二十四日午後五時五十分宮內省發表日皇之病狀如左、午後五時體溫三九·七、脈搏一四七、呼吸五八、熱度繼續升高、脈細如絲、呼吸迫促、

▲東方社二十四日東京電　二十四日午後四時二十分宮內省發表日皇之病狀、午後四時、體溫三九·一、脈搏一四〇、呼吸五〇、

▲電通社二十四日電　午后三時二十五分宮內省發表、午后三時、日皇病勢較前益惡、體溫三十九度三、脈搏一四二、呼吸五二、體溫繼長、脈勢益軟、呼吸頗有淺表性、

▲電通社二十四日東京電　午后二時、宮內省發表日皇病勢又劇、體溫三十九度二、脈一百四十四、呼吸四十八、且脈數與呼吸時時增加、體溫亦急遽昇騰、宮內省命各縣廳準備非常用汽車三十輛、無論何時可以出動、

▲電通社二十四日葉山電　二十三日午后六時四十五分、葉山署呈請神奈川縣速派警官百八、警察部已照辦、福岡葉山署長與高橋高等課長、協力以電話通告各方面、準備警官七百人、無論何時、可以出動、

▲電通社二十四日葉山電　攝政皇太子二十三日午后七時參殿之預定、旋因日皇病勢陡變、不俟沿途警戒、即急遽乘汽車前往、澄宮皇子同、四十分高松宮開院宮、七時三十分各皇族、均陸續行抵行宮、其他牧野內大臣若槻首相西園寺公以下各重臣前後踵至、行宮附近、頓呈緊張之狀、亦如十六夜病勢急變、當時以全愿兵隊警官隊嚴重警戒、葉山全市又爲憂雲所罩、

▲東方社二十四日東京電　駐東京各國大使及公使等接得日皇病勢轉劇之報告、均於本日詣葉山請安、

▲電通社二十三日紐約電　秩父宮皇子二十八日可抵此、將寓布拉索旅社、於翌日即赴華盛頓、

日議會改明日行開會禮

▲由宇垣陸相代讀勅語　▲日太子及首相不能親臨

▲東方社二十四日東京電　議會開院式原定二十五日舉行、現改訂於二十六日舉行、

▲東方社二十四日東京電　第五十二屆議會、已於本日召集、午前九時兩院議員到院、即推舉部長理事、告兩院之成立、兩院議長即向政府報告、預定二十五日舉行開院式、起草兩院之奉答文、二十七日捧呈奉答文、新年休會、一月十六日開會、因是日係星期日、故定一月十八日開本會議、由首相外相藏相演說施政方針、

▲東方社二十四日東京電　攝政太子中止蒞臨議會開院式、若槻首相亦不能到會、決由宇垣陸相爲閣僚之主席、代表首相捧讀勅語、開院式完畢後、閣僚全體將回葉山、

▲東方社二十四日東京電　帝國議會本日召集、即告成立、將於明日行開院式、或將展期亦未可知、因日皇病勢轉劇、攝政太子將不蒞臨明日議會之開院式、首相及安達臨時內相亦仍留葉山、將託宇垣陸軍大臣捧讀開院式之勅語、本日國會議員非公式集會、選舉第五十二屆議會之各委員會職員、

▲電通社二十四日東京電　日本議會開院式、決定明日舉行、攝政皇太子初本擬前往行禮、以日皇病勢轉重中止、開院式勅語由若槻首相代讀、

▲東方社二十四日東京電　今日爲召集國會之期、但若槻首相未回東京、僅憲政黨之閣僚歸京、

▲電通社二十四日東京電　議會開會在即、各派紛紛講究對策、憲政會以安達謙藏任院內總務、鞏固新陣容、以中原德太郎任幹事長、一方野黨方面之陣容、政友會以小川平吉氏七人任院內總務、鳩山一郎氏任幹事長、政友本黨以中村啓次郎氏任院內總務、小橋一太氏任幹事長、

▲路透社二十四日東京電　國會已召集、定明日正式開幕、但因日皇病勢甚危、攝政太子不能出席、大約由陸軍省大臣宣讀日皇訓詞、

▲電通社二十四日東京電　日貴族院於本日午前九時開會、衆議院十時開會、成立第五十二議會、即向葉山上奏、

立陶宛政變前之赤黨計畫

▲路透社二十三日里加電　立陶宛報紙稱、警察搜獲文件、證明莫斯科派來赤黨定耶誕日有所舉動、變更國是、其目的在使立陶宛加入蘇俄赤黨、且有在其他波羅的海諸國佈置同樣舉動之計畫、警察搜檢近在政變中被捕之人、查獲一冊、內載赤黨於舉事後即欲槍斃之人名、幸軍人起義、改組右派政府、赤黨計畫遂成泡影、

法德人衝突案之尾聲

▲路透社二十三日巴黎電　聞法德人衝突案中之三德人不服裁判、已請求上訴、但軍事法庭稱、無權受理上訴、法人輿論斷此裁判、殊爲不一、但皆不以德國態度爲然、謂此次德報全部發言、頗爲激昂、此爲虛僞的政治運動、以催促協約兵退出來因地而已、

各國雜事

▲路透社二十三日德里電　著名印度教徒偉納施拉遮南今日被賴希徒槍斃、刺客似係回敎徒、當場被擒、施之同伴道蘭辛亦被擊傷、商店多閉門、警察到處戒備防亂、

▲路透社二十三日仰光電　新加坡某法商乘船來此時、持刀潛入某英女房艙、致被拘捕、今日被控希圖姦殺、法庭判令暫拘於瘋人院、候船押解出境、

冬至送禮　請贈湘繡
上海三馬路晝錦里西首
中美一湘繡莊發行
電話中九千三百十三號

桑桃林藝
精美價目說明書特奉送函索時下申字剪
江蘇鎭江西門外大中華種苗公司啟
甲5389　No.1

上海代辦部　普益代辦公司
專門代客買賣無論家用什物貿易貨品均可代理備有萬貨全書函索附郵票十分即寄
牯嶺路第六號　電話中央五五二一　電報九二五七四
禮堂部　特關壯麗禮堂佈置精雅紅白燈綵俱備茶房呼喚靈便價格公道如蒙訂僱預期接洽
2602

鄭祥泰貨局
上海抛球場　電話中央二九三三
貨價不合包退還洋

繼續大廉價
夏歷十一月初一日起
奉送贈品

蘇州西中市　電話九二一

救貧新法
君欲獨立經營或令婦女生利而使家庭經濟寬裕乎本院發明一種應時的新法祗需資本十元即之鉅備有函授說明單函索可營業四個月保證獲利至七百元並教授家庭工藝分本科選科制尤便於研究附郵一分
上海老靶子路天福里一八七號新民學院工藝系
乙879號

內科陸士諤常寓跑馬廳汕頭路廿三號
診例　門診二元·上午十時至下午三時·出診·英租界六元·下午三時至六時·遠則遞加·號金加一·拔號加倍·通函論症四元·空函不復
乙6290

防瘵必備
唐拾義
久咳丸
革咳如神
唐拾義秘明
父子大藥行發行

國內要聞

聯軍大兵開杭紀詳

▲孟昭月將來省就總司令職　▲省署議會衞隊及警察繳械　▲拱埠大火延燒二百餘間　▲聯軍第三方面宣布進兵宗旨　▲市黨宣布之自治已告一結束　▲第三師及黨軍均退往嚴州集中

二十三日杭州通信、浙省於兵臨城下、懸掛自治招牌、原屬滑稽性質、惟不料發生波折若是之速也、現在聯軍方面、以皖南一帶防務、已由酋張負責、蕪湖一帶、有葉開鑫劉寶題陳調元王普等部隊駐防、約計五萬餘人、足可支持、孫傳芳即將直轄之第八師孟昭月、第十一師李俊義、第十三師劉士林、第十四師王森等部、集中嘉湖一帶、向杭州進發、二十二日淸晨、長安開兵車三列、第一列爲二十九團司連勝部、第二列爲三十團王友和部、第三列爲韓旅長警衞隊等、各兵士在艮山門、全體下車、繞越淸泰後潮門外、步行至閘口、擬沿杭富汽車路、直達富陽、第八師長孟昭月、即將由嘉興來杭、指揮前方軍事、

聯軍第十一師長王森、二十二日由嘉善乘車到艮山門、駐在車站、二十三日上午、由艮山乘專車一列、至城站下車、聞駐於蒲塢巷、第十四師長李俊義、二十二日由吳興乘輪到杭、駐拱宸橋、二十三日上午、乘專車至城站、當赴梅花碑省署、晤陳省長、蓋陳任徐州總司令時、李適爲二十四混成旅長、亦布防茅村柳泉、與陳不時相見也、二十三日上午九時、省署又有北兵、荷槍守衞、一時東西轅門、阻斷行人、各科處均被搜查、陳則態度雍容、若無其事、惟聞二十三日上午四時許、曾有密電兩通、一致南京孫傳芳、一致嘉興孟昭月、報告一切情形、請孟氏迅速來杭、以維秩序、杭州電報局及電話公司二十三日上午九時、被北兵重行看管、以故電報電話、復行中斷、駐西湖學兵營、向隸警備隊總司令部、昨(二十三)亦被兵繳械、又省議會衞隊、駐高喬輿福廟、隸屬省會警察廳、亦由連長一人、帶同兵士六人、於前晚(二十二)一併繳械、但因休會期內、各議員均星散、僅有司書一人、工役二人、故未入內搜查、當由各紳商領袖、於二十三日上午、討論應付方法、公推錢塘道尹陳翔、杭總商會長王祖耀、即乘專車赴嘉興、請求孟總司令、迅速乘車來省、主持軍政、以安人心、并聞杭州拱宸橋、二十三日晨三時、發生火災、因電話不通、又值夜間戒嚴、義龍及消防隊、到者寥寥、以致火勢燎原、不可嚮邇、計延燒二百餘間、始行熄滅、誠拱埠開市以來、未有之浩刼也、

綴訊、聯軍孫總司令、此次調兵入浙、雖於一星期以前、有一師兩團入浙之說、却無正式電告、至前日嘉興行營、召集軍事會議、營長以上均列席、始知即將進展、然而和平使者、猶復絡繹於途、若一師參謀長葛敬恩、由潯謁蔣而回、浙海關監督周承菼、自甯晤孫而返、以爲自治旗幟、旣高樹於浙江大門、任何方面軍隊、當不致驟然前進、洎乎二十二日淸晨、據城站消息、謂有兵車三列、共計八十餘輛、由長安開抵甯橋、午刻又報有兩列、均在艮山門下車、步行至南星閘口、爲二十九團司連勝全部、第十五旅長韓光裕、憲兵第二營長劉燦、則乘專車一列、經城站直達閘口、第三十團長王友和、率同一二兩營、由艮山門入城、步行至羊壩頭淸河坊、暫駐於城隍山、第八混成旅第五十六團第三營長李鴻恩率隊進駐興武路、係總司令部衞隊、倘有步兵兩營、加以機關槍迫擊砲等、由長安沿海塘步行至杭州江干、亦用便衣作先鋒、男女都有、以便與黨軍奮鬭、第七旅長王雅之部、第十三團長郝雲亭、亦由嘉興乘車來杭、駐拱宸橋、第十一師長王森、由嘉善進駐艮山門、第十四旅長李俊義、率隊由吳興出發、乘輪拖帶民船、至拱宸橋登陸、蓋由嘉湖兩屬、分海塘鐵路水道、用作戰形式來省、純爲防止黨軍、或有便衣兵騷擾也、第三方面軍司令孟昭月、定於二十三日到省、就任浙江總司令之職、此間已預備歡迎、惟二十二日約四時許、金芝麻巷電報局、上華光巷電話公司、及城站電報房、均已派兵看守、一時交通阻斷、至深夜始行撤銷、所有尚警槍械、亦被繳去、至佑聖觀巷督署梅花碑等處、步哨所荷槍枝、被繳三十餘枝、係第一師騎兵營、爲省長公署衞隊、並非警察、當由第一師參謀長葛敬恩、向該管長官交涉、所有省署前北兵、隨即退去、已繳去之槍枝、允即照數發還、是晚全城商店、六時以後、提早關門、九時許各馬路、行人絕跡、欲覓一黃包車、亦不可得矣、至國民黨省黨部、昨已遷移省外、學生聯合會、亦即停止工作、浙人之自治運動、於此又告一段落矣、附錄聯軍第三方面軍司令孟昭月佈告如下、㊀照得江浙爲東南文化之區、士庶殷蕃、夙敦禮教、比年干戈迭起、俶擾幾遍全國、惟浙省人民、幸獲安居、堪稱樂土、近値惡化流行之際、地方時呈杌隉之象、况斯省爲聯軍根本所在、防範維護、刻不容緩、本司令歷官是邦、地方士紳、感情尤洽、休戚相關、視若故鄉、此次奉命移防嘉興、原爲弭患無形、藉保治安、少盡軍人天職、用答向時情誼、旣無黨派之見、更鮮權利之私、區區懇衷、天日可鑒、詎料甫抵防地、即據前方報告、有便衣黨人進據杭垣、同時復奉聯帥電令、以赤黨亂浙甚急、應速備戰、并委爲第三方面軍司令官、所有聯軍十一十四等師、統歸指揮調遣等因、查赤化禍國、烈於洪水猛獸、實人類所同嫉、世界所不容、而地方之少數暴徒、勾引亂源、只爲一己權利、不惜殘民以逞、尤爲社會蟊賊、推演所極、不僅綱常民敎、敗壞掃地、抑且將錦繡河山、淪爲獷獠橫行之場、本司令爲維持紀綱計、爲拯救民生計、奉本聯帥討赤精神、躬率將士、徹底討伐、成敗利鈍、非所逆計、夫赤燄蔓延、旣屬咎自彼開、而戰端重啓、是非當有公論、事勢至此、頗乖初願、驚擾地方、良用疚心、本軍所至、秋毫無犯、對安分良民、當盡保護之責、所望邦人君子、轉告各界商民、凡警戒區域、無故不得闌入、任意閒遊、以免誤會傷害、重增罪戾、其有甘心附逆、造謠生事、希圖破壞者、一經查出、定當重懲、決不寬貸、至關於政治事項、分屬軍人、不加干預、總期敵燄斂跡、秩序安寧、擁護眞民意、俾得自由表現、蔚成郅治之業共樂熙皡之天、本司令有厚望焉、㊁本部沿途駐紮、申明紀律爲先、並不拉夫籌餉、切勿誤信謠傳、所在公買公賣、商民各安市廛、倘有痞徒滋擾、定即嚴懲弗寬、爲此剴切布告、仰各凜遵憫旃、

另一通信、昨日上午、開到聯軍兵車共四次、約一百四十餘輛、兵約一師之衆、由步行沿鐵軌來杭者亦不少、其中有下車進城者、有直接開赴江干南星橋駐紮者、至下午五時半、尙有陸續兵車開到、此間傳說聯軍備二師入浙、但確數尙無從證明、各界聯合會、見聯軍入省、黨聯兩軍俱退出浙境之主張、業已根本推翻、自治空氣、頓時消滅、學生聯合會省黨部總工會、日前皆假省敎育會爲辦公處、今聞聯軍入省、已將會外所貼之名稱、一律扯去、而辦事人員、亦皆遷出、又聞前駐在富陽蘭溪桐廬之黨軍、及第三師、現均退却、集中嚴州、駐蕭山境閘家堰之第三師第十一兩團、昨亦奉令開赴桐廬轉嚴州矣、省垣一般人民、見聯軍開到、並不十分恐慌、因黨軍退却、兩軍相距已遠、可不至立時發生戰事也、

杭州快信

▲第八師孟昭月部二十九三十兩團、二十二日由硤石分四列車前進、午刻抵城站、略停即開江干、三十團一二營、由艮山站下車、步行入城、亦赴江干、前隊已抵上四鄉周家浦、

▲孟昭月定今日(二十三)蒞杭、各法團領袖及紳商、已預備齊赴城站歡迎、孟有繼任浙江總司令消息、

▲前日抵吳興之十四師李俊義部、由水路前進、昨日下午前隊已到拱宸橋、聞將開赴餘杭、由北鄉馳往富陽、

▲昨下午淸和坊等處尙發所荷槍械、有被軍隊收繳者、一時人心惶惶、傍晚保佑坊各大街商號、一律停閉、今市如常、

▲今日起省會警察廳各區署警察服務、一律改執木棒、不荷槍械、

▲昨下午五時許、有聯軍數排馳赴省長公署、該署前後各街、交通爲阻、喧傳係繳收衞隊營(騎兵一營改組)槍械、並有謂係保護省署者、今日交通始復、站衞士兵、已一律不用槍械、

▲紳商爲維持地方起見、今日上午齊集中國銀行、討論辦法、

▲杭州紅十字會、今日已遷移安徽會館辦公、下午會議組織救護隊出發、及趕設收容所等事、

▲今日江干船隻、因運輸軍隊被雇、錢江義渡輪船、亦暫停駛、各路汽車公司、如杭海餘臨等、已有汽車開回、(以上二十三日)

嘉興軍事要訊

▲第八師師長孟昭月、因軍隊前進、於二十二日夜備車升火、開赴杭垣、以便就近指揮所部、駐紮城內之補充團、亦於二十二日夜隨孟氏專車開杭、

▲今日(二十三日)孫傳芳令孟部、密選健者二百餘人、身穿便衣、由嘉興至富陽桐廬、偵探黨軍消息、以便行軍、

▲路局消息、駐長安之八師第十五旅韓光裕部三十團一部及二十九團全部、於二十二日午後、奉令開抵閘口駐守、原駐硤石之三十團兵士、亦同時開駐閘口、駐紮嘉善之十一師王森部隊、亦於二十二日午刻過禾開抵覓橋、

▲駐禾第四師之十三團一二三營、於昨日(二十二日)次第出發、分三列車、第一列車計掛車二十二輛、昨晨三時三十分出發、第二列車計十六輛、於昨晨四時三十分開、第三列車計十七輛、於昨日上午八時開、均已先後開抵艮山、

▲二十二日下午三時許、駐嘉第八師補充團某營長奉命率領兵士一排、至南門水警區署、將水警第五隊六號巡船槍械繳去、又至南門外八號巡船、將槍械繳去、并將蔣區長公館內之盒子砲快五響子彈等、一併借去、蔣因公在杭、尙未知悉、

▲駐平湖之緝私第二營、駐南潯之第三營、前日奉令開嘉、二十二日已分別出發、至石門灣塘棲鎭拱宸橋王店硤石袁花海甯等處駐守、

▲嘉興縣知事姚應泰奉令組織護路隊、所需經費、已呈請省署、作正開支、

▲嘉興駐軍開發、東門一帶民房出空、各商號已準備開市、秩序漸見回復、(以上二十三日)

西湖伊蘭書潤
上海南京路有美堂代收
大字◎一尺至尺半二元◎尺半至二尺二元◎聯每對四元◎屏每張二元◎堂幅作屏二張算◉册頁紈摺扇名片等每件一元
中4427

○黃𤀹厂篆文及書畫
𤀹厂家世參華早預勝流詩文書畫純古絕倫茲因求者過多同人爲訂潤格細目請向抛球塲九華堂索閱可也馮煦朱彊邨王雪澄王病山鄭蘇戡劉潛樓章一山袁伯夔劉翰怡啓
中5159

耀華放大
每廿四寸張洋四元
十一月初一日起縮減一月期滿決不再減欲放從速以酬惠顧諸君之盛意幸勿失此機會英大馬路日新里內
中4147

大名醫師黃醫官潤
黃幹南孝廉發明外貼腰腎以腎部三十餘年經驗最著更廣求千金及吐血白喉痧症腰痛鬧脈二元世界內外兒婦專科外治秘法及救急丸藥諸症診金二元診每人作杏林之移植幸毋交雜堅諸公餘應玉階代訂脈金一元出四元同人深慨有病求醫之腎失之鄰讀陳炳謙許葵雲梁相樹等啓廣東武昌路本願寺對門分棧○腰痛總所廣州下九甫代理上海三馬路及廣西路唐拾義
乙6623

白濁專家
姚佐頓新法
洗射白濁
白濁乃花柳病初步異常危險勢必刺痛減便須蔓延毒至骨髓起口爛致瘋癱淋等發於外則變生橫痃魚此專門指血淋等症本醫具有心得特備各國研究此科白濁儀器驗射保無痛苦最新又特製各藥從新法洗治理十年八年會多方醫治不根本愈者均能到病除永不復發
上海三馬路大舞臺對面姚佐頓醫生診所謹啓

催眠術
徵求函授及實習學員備有幸程心靈運動等刊物有志研究者請通信索閱
中國心靈研究會啓　上海北四川路
乙6258

以定靈
牙痛藥
司徒博牙醫生發明
任君痛到怎樣祇五分鐘好了
總發行上海霞飛路中國牙科醫院各大藥房大公司皆代經售

雅圖士大醫生
紅血補丸
（每瓶一元）
補血一補精
健脾一開胃
補腦一壯筋
補肺一潤腸
調經一種子
（每打十元）
上海五洲大藥房發行　各埠藥房均有出售

冬令化妝珍品
五洲美容霜　滋肌嫩膚化妝之王　一磅瓶大瓶中號小號
五洲蜜糖膏　氣味芳香玉容嬌艷　每瓶一角
滋肌香蜜膏　品質佳良清香撲鼻　四角二角半
滋肌香洋蜜　潤澤肌膚香如蘭麝　五角三角一角半
淸爽凍瘡藥　實濟如水不污衣服　大瓶小瓶五角二角
凍瘡藥膏　皮膚濕爛收口生肌　已潰每盒二角半
上海五洲大藥房發行　總店四馬路分店鐵大橋

國內要聞二

浙皖軍事緊急之籌聞

二十四日南京快信、浙皖兩方、形勢皆甚緊張、浙孫聯軍由蚌埠經皖北、向贛邊進展者、據山東保安總司令部行轅軍訊、已有三師一旅、均開往太湖宿松英霍南山與武穴方面之黨軍防線、相距不遠、俟大軍陸續前進、達到目的地、即下攻擊令、皖軍全部布防皖南、加以劉寶題之贛軍、葉開鑫之湘軍、分駐左右兩翼、積極準備作戰、惟須等待魯軍同時兩路進攻、浙事由孫傳芳全力應付、特派第三方面軍總司令孟昭月、進駐杭州、速令各軍一律前進、先將浙局解決、刻聞聯軍第八師二十九三十兩團、其先鋒隊已開抵富陽、將與周鳳岐軍、發生衝突、聞黨軍已開入衢州、據軍界傳說、浙事近甚緊急、聯黨兩軍、皆已入浙、陳儀業已下野、孫將親往上海督師、或進入杭州、亦未可知、

南京快信

▲孫傳芳以浙省軍事重要、擬即赴杭調度一切、出發時期雖未確定、大致已不甚遠、

▲南下之直魯聯軍、由徐州以迄浦口、已節節佈置、褚玉璞將於日內率飛豹飛虎兩飛機隊及黃河泰山等號鐵甲車、到寧指揮軍事、張宗昌俟褚到後、即返濟坐鎮、前敵任務、完全由褚負責、

▲寧垣地方諸要紳、二十三日午假總部西花園公宴張宗昌與孫傳芳、張孫即席有演說、下午五時、張出總部往水西門山東會館、赴旅寧魯同鄉會之宴、有武裝汽車八輛、前後護衛、沿途警備森嚴、

▲南京總商會、下關商埠商會、銀行公會錢業公會等、定今(二十四)日開聯席會議、對於魯軍行使山東省銀行紙幣問題、有所討論、

▲新任江蘇省長徐鼎康、於二十四日晨八時至省署接印、全城各廳道局處長、各法團領袖、均往道賀、徐就職時、向衆宣布、謂材輇任重、希望大家協助維持等語、明(二十五)日擬召集全城各行政官吏及署內椽屬開談話會、表示行政方針、政務廳長會樸、有辭職訊、徐之舊屬、已由金陵道尹公署移入省署東院、金陵道尹一缺、何人繼任、今明日可定、

▲魯軍第七軍長許琨、帶衛隊一連、由徐州抵浦、住浦站大棧、今晨過江見張、請示軍事機宜、長城號鐵甲車、昨下午六點三十分、由徐州開抵浦口、

▲第七師長馮紹閔、帶衛隊一營、輜重兵一連、乘上午六時專車抵浦口、即入城見孫、定明日率隊開往宜興、固守杭邊防務、

直魯聯軍注重隴海路

二十二日濟南通信、總參謀長李藻麟、二十日晚專車歸來、以張宗昌急電相召、故二十一日晚、即忽忽專車赴寧謁張報告、聞李氏帶有張學良致張宗昌親筆書信、茲李氏語人、張宗昌日內返濟、坐鎮後方、所有南下直魯聯軍、將來統歸褚玉璞南下指揮、進兵計劃、注重隴海路、暫不渡江、約開徐州魯軍、現已有一部沿隴海路向西佈置矣、昨今兩日南下之軍隊、仍係王棟部第五軍、一爲該軍輜重營長陳鳳和、帶本營由保定過濟赴徐、一爲該軍三十一旅七十一團團長左兆祥、帶本團由保定過濟赴徐、軍長王棟同孫原籍是伊母壽期、定今晚返濟、南下佈置軍隊、

何應欽電告攻浙之佈置（鋼駝）

▲先解決福建內部問題 ▲令各路民軍爲前鋒軍

廣州通信、東路總指揮何應欽、自率部攻下福州延平以後、即從事計劃攻浙、以期與入浙黨軍聯絡、至關於攻浙之佈置、此間政治會議廣州分會及革命軍總司令部、近均得東路總指揮部報告、其大要計劃、係先解決福建內部各問題、然後向浙進展也、該報告略謂「何總指揮所以遲遲前進及不照原定計劃先赴延平還往福州者、其原因、(一)張毅部初尙負隅南鄉瓜山、黨軍既會同海軍將該部解決、但改編問題、須由何氏親赴福州解決、(二)駐滬海軍自閩廈海軍與黨軍合作後、曾托林某道達意旨、今又派楊某到閩垣磋商、何氏須赴福州、與之接洽、(三)關於主持閩局事項、初擬委李生春薩鎭冰等主持、後以李部須由李統率入浙、薩氏能否相託、亦須考慮、是以何氏須親到福州、與張貞方聲濤黃展雲等協商、凡此均爲福建內部問題、何氏既到福州、即積極改編張毅部、已經妥協、主持閩局事項、決以張貞部及海軍担任、福建內部問題既決、攻浙計劃、何氏將親率第三師譚曙卿部、第十四師馮軼裴部、第十七軍曹萬順部爲主力、李生春部及各路民軍充任前鋒、譚馮曹各部、已向延平開拔、各路民軍、以閩北總指揮盧興邦爲總指揮、并以盧興榮爲第一路司令、高義爲第二路司令、吳威爲第三路司令、楊漢烈爲第四路司令、陳國輝爲第五路司令、葉定國爲第六路司令、高爲國爲第七路司令、盧興明爲第八路司令、黃國華爲第九路司令、限令尅日開拔、現盧興邦已率前鋒向建甌建陽進發、何氏由閩入浙、爲期亦不遠」云云、政治會議廣州分會、原負指導粵桂閩三省軍民黨一切事務任務、業電復何氏、令向浙急進、俾與浙東黨軍、早日會合、總司令部亦電促何氏速進矣、(十八日)

楊樹莊代表來青

▲畢庶澄設筵歡迎 ▲海陸軍出發期在十日後

二十一日青島通信、上海海軍總司令楊樹莊氏、特派副官長孟琇椿參謀劉道源兩代表、於昨日搭輪來青、事前曾由滬電告畢庶澄、畢氏當派海軍參謀長成本恕赴碼頭迎迓、即晚在提督樓預備西餐、爲孟劉兩代表洗塵、並邀請先期來青之第六軍副軍長方永昌、及渤海艦隊各艦長、第八軍各團長、海防總司令部之各處長等作陪、計到者約百餘人、並備中西音樂以助興趣、席間由畢氏親致歡迎詞畢、孟代表即起致答詞、並致謝意、聞孟劉兩代表此次來青之任務、名爲畢氏之封翁及太夫人八秩、實則係接洽渤海艦隊南下事、蓋長江艦隊與渤海艦隊素無聯絡、不免有南北之見、楊樹莊總司令爲免去兩艦起見、故特派代表來青、連絡感情、以便合作、至方永昌軍長來青之任務、則係代表張義威來青、爲畢氏封翁及太夫人稱觴、壽期已定於本月二十六日、奉天張雨帥濟南張效帥、及直魯奉各軍將領、均有壽禮、陸續派遣代表恭祝到青、畢氏特派招待員、專司迎接款待各處代表之事、至此間海陸軍預備出發、已宣傳多日、未克成行、茲據確訊、出發日期、尙須俟魯張與蘇孫商妥、還返濟南後、再爲規定、以南計之、南下之期、當在十日之後矣、

鄂皖間最近之形勢

▲傳黨軍進據英霍山 ▲葉開鑫殘部仍謀反攻

十九日黃梅通信、魯軍大舉南下以後、長江形勢又趨嚴重、黨軍此時亟欲先定鄂西、鞏固後方、一面於下游一帶、嚴密佈防、以向皖浙發展、故原駐鄂東各處之唐生智第八軍、近日紛紛調赴上游、協攻鄂西、另有江北先遣隊總司令胡廣部隊、增防鄂東、胡部多係鄂皖各處土著、曾歷行伍、最近編合而成、於此方地勢尤稱諳熟、人數約在兩萬以上、槍械亦頗充足、惟成軍不久、尙未正式編制、胡氏本人、刻因蔣介石電召、前往列席南昌軍事會議、討論攻皖策略、所轄之警衛團長乘前敵指揮李楚、現駐黃梅縣城、第二獨立團張定邦部、則駐蘄春張家塝兩河口等處、第四獨立團潘中鎏部、刻由江西調駐來梅、扼守小池口、第五獨立團龍球部、亦於前日開抵小池、不日即向皖屬英霍方面進發、外傳龍團第三縱隊長張振、日前率部由後山間道入皖、襲攻英山、將駐在該處皖軍馬祥斌旅之董營擊退、當即進據縣城、霍山亦有被第二縱隊愈亞平同時佔領之說、目下胡廣所部之先遣隊、已由英霍進至太湖彌陀寺、與葉開鑫部相距十餘里、葉部自隨陳調元軍退却入皖後、部下將士頗有附南之傾嚮、曾派參謀余伯魯師長鄒鵬振等、與黨軍接洽、表示合作、惟葉氏本人則極力拉攏皖陳、仍謀最後之奮鬬、現値魯軍南下、葉孫繼備反攻、葉願率其殘部爲先鋒、昨據太湖來人云、葉部近在潛太等縣、勒籌軍餉八九萬元、正在積極整理部隊、添購棉衣、並派人在懷甯縣屬洪家舖一帶拉夫、編充輸運隊、以爲反攻鄂東之準備、但聞其部下因欠餉過多、均無鬬志、將來能否服從作戰、尙不可必也、

駐桑擺坪鎭之第八軍第一獨立混成旅某部、有兵士一連、約百餘人、昨忽携械脫逃、當繞廣濟後山、經過貴梅北鄉渡河橋山渠舖等處、沿途除索給食物外、尙未擾害、駐梅劉佐龍方搬甲團聞訊、急派第八連張連長、率隊追蹤緝剿、迨抵山渠舖、而該逃兵早已聞風竄入皖境矣、

直魯軍南下中之蚌埠

▲十一軍佈防皖西 ▲大隊兵馬尙源源而來

蚌埠特訊、魯軍此次南下、爲攻守上聯絡週密起見、預定在皖省南側面佈防、然後由中路南赴皖垣、已將一百零七旅一百十七旅一百二十七旅三旅、分駐津浦沿路兩縣間、并臨淮鳥衣、以迄浦口一帶、防守皖省東路、以十一軍分駐壽州霍州潁州長淮一帶、防守皖省西路、王翰鳴部一百六十一旅楊樹潘、一百六十三旅劉翔山、已奉令出發、連日在河下封船數十隻、陸續渡淮西上、昨日(二十一)上午八時、十一軍一百六十二旅旅長宋永安、由魯率全部抵蚌、下車後、宋駐大觀樓該旅司令部、其第三團部設中新街新華昌公司、第四團部設中新街滙豐旅館、各營營部及兵士、均駐小山西新建之安徽總司令公署內、該旅騎兵團及砲兵團、亦不日由魯開到、聞宋旅在蚌稍事休息、亦開往皖西佈防、王翰鳴則常川駐蚌、許琨之第一百五十旅段麟祥部、駐蚌防守、現在東路已佈置就緒、一俟西路佈定、直魯聯軍之大隊兵馬、即由合肥舒城皖中之旱道、直趨安慶、規畫進攻九江、但此間所到魯軍、已滿坑滿谷、無隙可容、各軍長各司令出示之煌煌佈告、到處皆是、兵士則不甚注意、連日大街發現使用軍用票、商民不敢拒用、滙豐錢莊及大昌皮鞋公司、因使用軍用票、已於昨日閉歇、停止交易、總商會因魯軍決在蚌流通軍用票二十萬、爲維持金融起見、擬發行流通券二十萬、藉資週轉市面、該劵由商會代兌、兌金則由各大商擔負、以替代軍用票、但此議現在尙無具體辦法、究不知將來如何應付也、（二十二日）

蕪湖軍事要訊

▲駐蕪徽州之劉寶題部混成一大隊、奉孫傳芳命、調赴江蘇宜興、該隊共約一千二百餘人、已於二十一日由晃隊長率領、開至廣德、轉道赴蘇、

▲贛邊皖境潛山太湖宿松等縣、有讓魯軍佈防之說、是以駐紮該處之葉開鑫部、已經陳調元電令、調駐皖南廣德郎溪等縣、該軍現將開拔來蕪、轉旱道由宣城前往、

▲黨軍現由贛省向皖境望江方面增加、該縣知事、特電請軍事當軸派兵增防、

▲皖軍自前方回來、統計發餉至九月份止、現各軍均待餉甚急、此間軍界已派員赴省總署請領、

▲王普赴滬就醫、地方各界前曾電請孫傳芳促王早日返皖、頃據軍界消息、王有三四日內回蕪說、

▲三旅前出發損失之棉軍服、在蚌補充、業已派馬副官赴蚌運至南京、於二十二日轉輪運蕪、又第四旅前由蚌運至蕪埠之軍衣數百件、已於二十二日由水警三署代封民船五隻、運往合肥、

▲安徽總司令公署由蚌移往安慶、前辦之降軍訓練處、已無形停頓、尙有衛生講習所、亦正式取消、各學員已均遣回各團營服務、

徐州快訊

▲直魯聯軍第七軍許琨部之第一百二十七旅張繼曾部、自上月抵徐駐紮、現奉令調赴浦口、其第二團團長邱義元、已於二十一日晚率二三兩營南開、二十二日晨第一營亦南開、均赴浦口集中、

▲彭德銓師接防海州、自二十日晚出動、(一)第八旅十五團長李耀先、率二三兩營二十日晚九時東下、(二)十五團第三營長胡林浩、率部二十一日午十二時東下、(三)第八旅十六團長曹鴻昇率第二營二十二日晨一時東下、

▲直魯聯軍第五軍王棟部、一百三十一及一百三十二兩旅均已到徐、現其砲兵第十五團團長李台閣、二十一日晚亦率全團到徐、駐紮南關外一帶、

▲魯軍飛豹隊飛機、日內將有四架抵徐、隊長趙天豪已派其副官某來徐佈置、修理東關外之飛行場、刻正在預備旗幟等物、

▲徐埠警察前因發現軍人索槍情事、相與撤崗、現悉直魯軍駐徐各軍旅長、前日在花園飯店會議、以警察維持治安、關係甚重、決由五六七軍、各派憲兵、每區署三名、維護警察職權、以免不法軍人、藉口生事、現警察多已復崗、惟持棍不持槍、

▲徐屬各縣知事、多因調衙請辭、現碭山知事俞鑑辭職、道署改委崔雨農接替、睢甯知事許乃賡辭職、道署改委陳淮英接替、均係代署、現已分別就職、

國民軍分三路攻洛陽

▲觀音堂附近大激戰

二十一日京訊、據外人方面消息、劉鎭華軍、潰退澠池新安、國民軍前鋒隊、已將觀音堂以西鐵路綫完全佔領、聯軍前綫在澠池、張治公部四千及劉鎭華軍二萬扼守、國民軍大部、已在峽石驛集中、日內即下總攻擊令、擬分三路進攻洛陽、其衛鋒隊現於觀音堂西五里集中、刻正待後方接濟軍火、鄧寳珊備定一弓富魁各部、確沿黃河南岸向洛河前進、聯軍以憨玉珍生力軍四團、在鐵門北部防守、國民軍倘再積極猛攻、日內豫西或有激烈戰事發生、向南陽圖與樊鍾秀聯絡之楊虎臣部二千、盛傳已抵寳豐縣、該縣知事、分電鄭汴告急、吳佩孚於十六日電方城徐壽椿葉縣陳文釗、急往兜剿、而樊鍾秀大部、約一萬六千餘、自京漢綫柳林開至南陽、連日向賒旗鎭一帶進展、與徐壽椿部時有烈戰、如樊鍾秀與國民軍聯絡後、豫西局勢、恐難免發生變化也、

又據某軍事機關消息、援陝直軍王維城王爲蔚等部、因開拔費迄未籌出、故遲至今日、尙未移動、信陽田維勤軍、亦因種種困難、不能向陝西出發、是以豫西形勢、益爲緊張、吳佩孚因此在鄭州總部、召集所部將領開軍事會議、決定電令籌餉督辦張英華、儘先設法籌措軍費五十萬、分發各軍、實行動員、聞張英華接電後、已於昨晚赴鄭、與吳佩孚商洽籌餉辦法、吳並於十七日有電致田維勤、催即率軍入陝、但田於接電後、尙無切實表示、原電探錄於下、「萬急信陽田總司令鑒、陝事危急、豫西緊張、頃閻幹丞(張治公字)護軍使來電、報告陝州敵匪、晝夜猛攻、前方各軍、久戰疲憊、實無銳力再圖反攻、懇即速調援軍前來、以防敵人侵入等因、刻已飛檄少巍(王維城字)奕予(王爲蔚字)各部火速往援外、並盼即飭張段兩師出動、以免貽誤戎機、是爲至要、吳佩孚銑印、」

二十二日京訊、據某使館消息、豫西國民軍前鋒隊已部、突向觀音堂前進、與劉鎭華軍於十八日夜間開始激戰、劉軍憨玉珍王振兩部在距觀音堂五華里、截擊國民軍前進、國民軍劉郁芬一部突沿鐵路左側馬營猛攻、一部陝西軍更繞出觀音堂南、進擊澠池聯軍所設頭道防綫、十八日夜內砲火之聲不息、新安洛陽偃師一帶居民紛紛沿鐵路線向鄭州避難、十九日拂曉、觀音堂附近有國民軍宋哲元騎兵一隊約三千餘、更向聯軍防線衝鋒、一時槍砲又突然奮發、新安方面、已可聞隆隆砲音、前線戰事之激烈、爲日來戰事所未有、十九日午間、聯軍傷兵自前線載運洛陽醫院者甚衆、而洛陽新安一帶之紅槍會、突聚集三萬餘人、在附近村莊警備、據洛陽甘陝聯軍副司令部傳出消息、進攻觀音堂澠池之國民軍騎兵隊、已被聯軍擊散、王振一旅、沿鐵路已將國民軍迫出觀音堂、駐洛陽西營張治公部一旅、已於十九日晨開往前方、澠池方面現有聯軍三萬防守、不致驟生變動、但國民軍仍圖猛攻、故豫西形勢極爲緊張、

又據某軍事機關消息、張治公部二師因豫西戰事吃緊、已調任澠池一帶防守、劉鎭華殘部現在鐵門新安整頓、子彈極感缺乏、經柴雲陞向張治公請求接濟、刻已由鞏縣兵工廠撥出十萬發、分給劉部、惟以前線軍事緊急、劉部軍實略加補充後、即開赴前方、協同張治公二師防守觀音堂澠池一帶、本月十六日、忽洛陽道遂觀音堂列車發生障碍、僅可通至澠池東店、探聞陝西軍大部於占領陝州後、即積極向東發展、劉鎭華軍以殘疲之衆、遂致迭次失利、故隨戰隨退、國民軍前鋒則隨攻隨進、至十六日夜峽石驛一戰、兩軍傷亡均鉅、而陝西軍因有大部在後方援助、是以觀音堂西聯軍壕線、爲陝西軍所佔領、刻仍向內地進迫、張治公知情勢緊急、於十七日急在洛陽軍署召集所部上級將領會議、決定將鞏縣偃師洛陽新安所駐軍全數開往前方、迎堵國民軍、後方防務、酌留一小部軍隊駐守、其餘各地、則交與紅槍會負責、於會議畢事後、張治公並親召紅槍會首領、計議抵禦陝西軍辦法、張治公將軍事佈置妥協後、即於十八日下午二時前往鄭州、沿途並與各地紅槍會首晤面、故十九日始抵鄭、詢即晉謁吳佩孚、報告豫西軍事情況、吳因軍情緊迫、於當晚發出急電、令援陝軍隊三日內集中、並電田維勤速率各部西下援陝、一面復令運輸處長濟洞、限期籌備兵車二十列、集於鄭州、張治公因前方軍事緊急、擬於昨晚返洛、將往前方督戰、又聞張有一巧電致田維勤、請其速率大軍前來救援、可見前方戰事之緊迫矣、惟田守信陽、似無意出動耳、張電原文如下、「信陽田總司令毅民兄鑒、接奉銑電、關念情殷、尤深紉感、此間戰事、自我軍集中後、敵軍屢於夜間襲攻、均經我軍併力擊退、頃據柴司令電稱、銑晚我軍觀西防線、突有大部敵軍猛力進攻、全線戰事、極爲激烈、我軍以兩旅兵力、與敵肉搏、斃敵甚夥、然敵方援軍續增、源源不已、勢甚緊迫等語、查敵軍乘勢進襲、謀展甚力、務請我兄督飭大軍星夜兼進、以滅赤孽、而拯危局、臨電迫切、不勝企禱、弟張治公叩巧印、」

留心假冒惟我一家秘製
專治身體虛虧年久白濁
體虛白濁丸
[illegible]
德和藥公司
程鳳生醫生秘製

三日愈
賴疥瘡藥
[illegible]
廣東保和太啟 2168

始創婦科
經期腹痛露
[illegible]
廣東保太和啓

The Westinghouse Cozy Glow

Carry Comfort with You
美電洋行
電氣火爐
輕巧便利頃刻生暖室內可以隨意移動不論何種燈頭皆可接電
潔淨 安全 省費
爲美電火爐之三大特色
代理批發處
港粵滬
華美電器行
南京路四百三十二號
電話中央三七二二號
上海美電洋行啓
外灘一號
電話七四八七號
分行天津 漢口 香港

Stacomb
REG. U.S. PAT. OFF.
MAKES THE HAIR STAY COMBED

女子剪髮後
如欲頭髮光潔齊整
當每日用
司丹康美髮霜
司丹康美髮霜不油不膩搽頭髮上使其光潔齊整終日不亂比諸生髮水與鏍花水等功勝萬倍
目下女子剪髮盛行髮既剪短更宜齊整清晨理髮後取司丹康美髮霜少許勻攤掌中以之遍搽髮上不獨光亮烏黑且能終日平貼風吹不亂
上海美商怡昌洋行經理
廣東路三號
各藥房 洋廣雜貨店 均有出售

左列各大理髮店今皆用司丹康美髮霜
帶鈎橋 泰裕記 北京路 新源
三馬路 成記 北四川路 徐記
寶善街 羣英 香港
八仙橋口 漢民 新發
勞合路 蕭漢記 三馬路 瀛記
四川路 青年會 山西路 天發池
倫鷄橋 東洲 河南路 民新社
法大馬路 鎭記 寶昌路 華新
蘇州經售處 蘇州大馬路 東亞 觀前街 泰華樂房

仇咳貝母精告捷
東西各國醫藥界尚未成功

裹製 瘋痛骨痛露
主治 骨節酸痛 四肢瘋癱 瘋濕骨痛 肩背腰痛 寒濕凝筋 渾身酸楚 腿膝疼痛 半身不遂 邪瘋感冒
每瓶大洋六角 務請認明金雞商標
上海西新橋北 濟華堂藥房發行 各埠藥房均有分售

催眠術
函授 保證 上海中國精神研究會

乙B6293

搬場汽車出租

每小時四元 全日念五元 隨帶裝拆小工四名
三馬路十號 電話中一三九四 茂泰洋行
B6645

三馬路大舞臺對面
中華銅床廠
大廉價照碼對折

上海英大馬路勞合路中市 晉隆洋行 製藥廠發行
唯一補品 魁煙 百補矮瓜精

化痰順氣 立止咳嗽丸

近有假冒 認明德法 小腸疝氣丸 老牌
疝氣
一匣包愈斷根
德法

Columbia Dry Batteries
哥倫比亞乾電池

美國紐約國家電池公司製

周文卿花柳專科
周文卿君 獨擅其技 斷輪老手 花柳全科 最短時間 二十年於茲 現值梅毒 解毒藥品
六馬路存濟醫局

感謝戒煙藥
樓品芳

聖誕令節最愛人 歡迎之禮品莫如 富而好施 香烟

華商烟公司出品

江海關稅務司梅布告
第一一八號 第一一零號 為布告事現奉總稅務司令華茶運出外洋免稅辦法奉稅務處令自民國十六年一月一日起...

拾得鈔票待領
甲B5883

聘請高尚女職員
乙B7156

聘請跑街
戊B4481

招請經理
乙B7154

招請售貨員
乙B7098

贈

出讓高腳留聲機
甲B5944

汽車出賣
BD

廉價出售或出租
CB1540

店底生財招盤
乙B6768

四馬路有優美店面分租
戊B4435

新屋召租
乙B7122

餘屋召租
甲B5894

大廈召租

大別墅召租
戊B4388

新屋召租
戊B4056

召租
B5690

優等房屋召租
甲B5529

大廈召租
乙B6331

新建房屋工廠招租
戊B

新屋召租

棧房召租

尋人

尋丫

澄園啓事

月英兒鑒
乙B7121

張春炎啓事
乙B7177

蔣潤生啓事

王春生緊要聲明
甲B5910

緊要聲明
甲B5879

永大電器公司啓事

東方植銀公司聲明
乙B7169

改組聲明
甲B1950

黃石公壇緊要聲明
乙B7155

捲逃聲明
乙B7165

離異聲明
甲B5771

上海公共會審公廨布告
甲B3395

頂好牙粉原料廉價出售
Magnesium Carbonate, Calcium (Precipitated Calcium Carbonate)
甲B2116

遺失本票
甲B5954

遺失
甲B5953

遺失支票作廢
甲B5939

遺失支票聲明
甲B5939

遺失作廢
甲B5951

遺失滙票聲明
甲B5907

遺失聲明
乙B7195

遺失聲明
甲B5908

遺失支票聲明作廢
甲B5908

聲明方單遺失
甲B5899

遺失股票息摺
作廢聲明
乙B7067

遺失活期存摺
甲B

聲明作廢
乙B7170

推盤聲明
乙B7163

受盤聲明

受盤聲明
乙B6917

上海公共會審公廨通告
乙B6847

王梓康會計師
邵謝張谷股之茂 懋國春仲東避茶 章榕記敏 匯棧隆 警告
乙B7087

壳件洋行
創始自同治九年 即一千八百七十年
禮拜二拍賣
淨漬貨
D1624

公平洋行
每逢禮拜二 放期拍賣 不限價拍賣
D1615

利紀生洋行
禮拜二拍賣
雜貨
花旗硬版紙 煉乳 糖
D1623

瑞和洋行 禮拜二拍賣
住宅
D1631

瑞和洋行 禮拜二拍賣
山底巾紗 香煙 羊皮 皮鞋 毛木
D1630

瑞和洋行 禮拜三拍賣
住宅 洋琴
D1629

禮拜三拍賣
魯意師摩洋行
創始自同治十三年 即一千八百七十四年
D1636

禮拜三拍賣
魯意師摩洋行
創始自同治十三年 即一千八百七十四年
洋酒淨漬貨
D1627

禮拜四拍賣
魯意師摩洋行
創始自同治十三年 即一千八百七十四年

奉英按署諭
住宅
D1628

聲明失票
甲B5938

遺失提單
甲B

遺失提單

腎居橫膈下方。腰椎骨兩邊。左右各一。腎臟凹處爲腎門。內含大動脈及大靜脈。輸尿管。腎臟强固者。其人必聰明智慧。腎水不足。則遺精夢洩。耳鳴耳聾。腰酸背痛。未老髮白眼花。壯年精薄精冷。童年發育遲緩。一切腎虛症。從此起矣。設不審擇適宜補品以救濟之。則體態龍鍾。子息艱得。畢生幸福。剝削殆盡。允宜在此隆冬。速服「人造自來血」以培補之。飯後開水冲服一羹匙。日服三次。不出七日。便見奇功。

人造自來血

大瓶二元 每打二十元
小瓶一元二角 每打十二元

總店四馬路 分店鐵大橋
五洲大藥房總發行
各埠分號及各大藥房均有經售

國內要聞三

奉軍之三路新佈置（秋柳）

▲奉張俟佈置妥協後入京

北京通信、張作霖入京問題、現仍未決、一曰張已收拾行裝、二三日內可來、一曰張須韓麟春張學良二人、將京綏京漢兩路佈置妥貼、然後始來、一曰楊宇霆擬不入關、勸張作霖亦即回奉、以上三說、同時並傳、令人無從捉摸、惟自形勢上觀之、關內各事、尚未佈置就緒、回奉說固未可信、若謂二三日內入都、亦無確實消息、殆仍將在津暫候也、據接近奉方者言、張作霖對於入京、仍持慎重態度、前日張作相吳俊陞相繼抵津、曾在蔡家花園與鄭謙等、開一會議、對於軍政各事、均有所討論、以爲最後之決定、結果以安頓各方軍務爲第一步、張入京後應付政治爲第二步、

關於軍事、奉方所最注意者、爲京綏路、外間以爲奉方全力對豫、實則尚有先於豫者、蓋山西所收編之國民軍三師、現均改樹青天白日旗、而商震所招土著軍約一師、亦不甚可靠、奉方爲鞏固後防計、對於綏西國民軍、自當先援豫而有所佈置也、茲將奉方在京奉京綏京漢三路、分配之兵力、調查於下、㊀由山海關至天津、以吉黑兩師駐守、㊁由天津至北京、由趙恩臻十一軍・分出一部分駐守、㊂北京四郊、由汲金純第十五軍駐守、原來第十軍、酌留一旅、㊃南口至柴溝堡、由高維嶽第九軍駐守、並助以東北騎兵兩旅、㊄豐鎭至平地泉、由萬福麟第八軍駐守、又助東北騎兵兩旅、並鄭作華之東北砲兵兩團、又鐵甲車兩列、㊅由長辛店至磁縣、由于珍第十軍趙恩臻第十一軍、榮臻第十七軍、共同駐守、又鄭作華砲兵四團、鐵甲車四列、飛機兩隊、于軍計三混成旅一獨立旅、趙軍計三混成旅、榮軍計四混成旅、京漢路上蓋共有奉軍十一旅也、以上各路軍隊、以京綏路較爲重要、極西一段、已佈置妥當、萬福麟十七師駐集寧卓資山間、郭希鵬第八旅駐豐鎭、第四第五兩旅駐隆各莊一帶、韓麟春昨日赴綏、即檢閱此項軍隊也、韓約一星期可回、回京後即赴天津報告一切、再往京漢路佈置、預計張作霖之入京、當在此時、西城順城王府、前三日確曾添設木器傢俱及加裝電話、今昨又復寂然、張既暫緩入京、內閣自不更動、且陽曆年關、迫在目前、此時亦無人肯上台、由此可知陽曆年內、除軍事佈置外、奉方當無其他特殊之舉動也、（二十一日）

奉軍決向五原前進

自奉軍當局決定肅清西北後、馮玉祥經商震之勸告、始離去包頭、退入陝甘、向豫西發展、但商震前次收編之韓復榘石友三鄭金聲等部馮軍、實係受騙、早已離晉西去、現五原方面尚有宋哲元部駐紮、早已高懸青天白日旗幟、奉軍萬福麟部奉命入綏、商震派其顧問華世中、携函及禮物至平地泉歡迎、奉軍入綏者、步兵騎兵共五旅、飛機一隊、先鋒馬旅係騎兵、現已由大青直赴包頭、包頭少數馮軍聞奉軍開到、即行西去、聞奉軍西行計劃、並不止於包頭、決再由包向五原前進、以期將綏遠全境肅清、至綏遠境內現駐軍隊、計有商震部晉軍第一師、及晉軍暫編第一二三四五六等旅、連商部共四萬以上、大同方面有晉軍第十二十三兩師、商震態度甚鎭靜、對奉軍表示友好、對馮軍確已疏遠、惟馮軍徐永昌部現分駐包頭五原間、並未隨馮西行、已正式歸降商震、將改爲屯墾軍、在黃河兩岸種地、徐往太原接洽後、已返包頭、

京漢道上之混亂狀態

字林報河南通訊云、兩月前余自北京至郾城、兩日前余妻又偕一女友自京來郾城、茲略述兩次旅行狀況、藉覘近日京漢路情形之一斑、兩次所乘、皆爲特別快車、比尋常客車安適、而鐵路人員亦和藹有禮貌、惟車行甚慢、機車亦不復能供給蒸汽、以暖車室、且兩次機車皆在保定損壞、余所乘車、待至十二小時後、始有一機車自石家莊駛來接替、迨抵鄭州、已歷四十八小時、當時車站左右、固停有機車數輛、然皆爲軍人占用、不能得以拖客車、余妻乘車、先停途中、避讓直魯軍南下兵車數小時、既而機車壞、又停留二十四小時、待下次尋常客車駛至、始得附掛而南、自京至鄭、共行六十四小時、若在平時、祇須十七小時可矣、鄭州車站、共有車軌九條、而七條爲軍用車占據、即以月台爲營幕、此外雖有枝軌、而若輩皆不肯停車其中、致所有京漢隴海往來車輛、皆須在兩條軌道中通過、所以常在站外等候若干時、始得入站、此次余在鄭州接妻時、有隴海車在站外守候二十六小時、始得通過、其赴鄭之客、多下車步行哩許而後達、至尋常客車、似每三日開行一次、而到站出站俱無定時、其車係三等車數輛與貨車雜湊而成、車窗全缺、椅位亦所存無幾、乘客行李擁塞全車、即車頂上亦踞人殆滿、偶能佔得優美地位、亦多爲兵士所驅出、余此次赴鄭迎接余妻、竟不克居車內、露駛風雪中、幸車行尚速、未致越宿、郾城以東、遍地是匪、近數星期內、許昌郾城間、先後有車站三所被刦、故此段鐵路入夜後、車即停駛、余妻自鄭返郾城、即在許昌度夜、全程雖僅百哩、而蟄居車中共五十二小時、乘客以兵士爲多、商人絕少、郾城狀況、惡劣非常、即土匪在軍隊前刦掠擄人、軍隊亦不過問、郾城之西、樊鍾秀與吳佩孚所部近曾激戰、賒旗鎭被攻十二小時、惟樊軍志在子彈車、無意佔地、自刦得子彈後、即向南陽退去、蓋豫省苟不即折入南方、豫西一帶必復有戰事無疑、但自郾城至南陽一帶、則匪蹤絕跡、不復聞有刦掠也、

潘復決發二四庫券

▲充陽曆年關政費▲以奧退庚欵爲擔保

潘復決定發行二百四十萬元庫券、以奧國收回之庚子賠欵中每年騰出三萬鎊（約合三十萬元）爲擔保、年息八釐、八二發行、以十年爲償還期間、由中交兩行經理還本付息事宜、二十日晚、潘邀集銀行界要人、磋商茲事、結果如何、不得而知、但知中國銀行副總裁張嘉璈、大陸銀行總理談荔孫均不在京、金城銀行總理周作民亦因事未到而已、安格聯是否承認擔保、尙無所聞、至二百四十萬元之中、尙須歸還顧維鈞任內所挪用之五十萬元、及潘就職時所挪用之三十五萬元、兩共八十五萬元、所剩者亦不過一百五十五萬元而已、新歷年關政費、似專靠此欵、若銀行及安格聯兩方毫無問題、則現時未能召集國務會議、提出通過、擬即由財政部備一呈文、請攝閣批准、以完手續、聞潘氏已命印刷局局長濮一乘迅印預約券、以備發行、至發行條例內容如下、第一條、此項庫券、定額爲銀元二百四十萬元、定名曰奧國賠欵擔保二四庫券、第二條、此項庫券利率定爲週息八釐、第三條、此項庫券發行價格、每百元實收八十二元、第四條、此項庫券、每年付息兩次、上半年以六月二十日爲期、下半年以十二月二十日爲期、第五條、此項庫券第一年只付利息、自民國十七年上半年起、按照附表所載日期數目、還本付息、自民國二十六年上半年起、全數清償、第六條、此項庫券、指定停付奧國賠欵爲擔保、自中華民國十七年一月份起、按月撥交經募數額爲比例、第七條、此項庫券、指定中國交通兩銀行爲經理還本付息機關、第八條、此項庫券、每屆還本付息期前十五日、由財政部通知存貯該項庫券基金之各銀行、將該期應付本息、悉撥中國交通兩銀行備付、第九條、此項庫券分面、定爲萬元千元兩種、第十條、此項庫券、概不記名、

俄新使來華後之外交團

▲領袖公使將成問題▲日使芳澤或將昇格

大晚報云、俄人特洛貢凱氏爲建設蘇俄政府之一份子、行將來華繼加拉罕爲大使、渠已受命從速來華履新、但因政治軍事之局勢不定、故稍緩啓行、大約明年年初或將自俄首途、按此項消息、係上海蘇俄領事館所接得、但北京方面尙無所聞、僅外部接有非正式之消息、探詢奉方是否同意於特洛貢凱而已、至特氏之奉派來華、並非遷秩、亦非北京大使館目下有需於彼特殊之才具、僅因爲同列所嫉忌、故調之於外、以繼加拉罕後任、現料一俟特新使自俄啓程消息傳出、日使芳澤之升格問題、復將提起、蓋自中俄締結協定、加拉罕奉派爲第一任大使後、日政府即考慮日公使升格問題、因在未有大使以前、向以在職最久之公使充外交團領袖、如有大使、則當以大使充之、自加拉罕到京、即要求爲使團領袖、因美國尚未承認蘇俄、美公使不認俄大使爲使團一份子、遂勉從調停者之說、結果外交團在理論上已不復存在、改爲有關係國家各組小團體、照國際慣例、各公使中以在職最久之公使爲其領袖、但有一人陞秩爲大使、即該大使將爲之長、所以日公使倘即改陞爲大使、芳澤立將爲使團領袖、祇須未有他國大使在其陞秩以前到京可矣、又據京中傳述、芳澤如升格爲大使後、則英美兩公使之升格問題、亦將受本國政府之考慮云、

地方通信

松江

▲軍隊調防再誌　十一師王部五十六團七八兩連、於二十二日開拔赴禾、（已於當日下午三時五十分快函報告）而十三師劉士林部五十團一二兩營、即於二十三上午、乘一列車來松填防、該團第三營亦繼續乘專車前來、茲該團團部駐王忠毅祠、第一營駐南門內舊輜重營、第二營駐道院、第三營駐府城隍廟、該團團長亦定當日至松、尚有四十九團三營、五一團兩營、及迫擊砲・工兵・機槍・輜兵等連、將於明日續到云、

蘇州

▲軍訊誌要　駐蘇十三旅長上官雲相、奉令將所部調往鎭江、已誌昨報、茲悉該旅奉令後、預定將二十五團於昨日（二十三）先行開出、二十六團則今日再開、故二十五團於二十二日特派楊團附率兵十餘名赴鎭預備、車站方面亦於前日向路局調車兩列、共計四十六輛、惟至昨日下午、此項兵車、尚未調至車站、故二十五團兵士至車站後、未能即行開出、大約晚間始能登車、又該旅二十六團第二營、向駐防在無錫、現在同須開拔、而無錫人士、有挽留該營事、故上官旅長特於昨日上午十一時許赴錫接洽、並悉二十六團之第一營、現在暫時留駐在蘇云、又十三師劉士林部、本定由鎭江開抵蘇州後、轉水道開嘉興、現在此運兵船隻、尚未備齊、昨日上午、有該師五十團軍隊、分兩車開過蘇站、並未下車、直開松江、並聞該師之一部份有接填蘇州吳江兩地防務說、又駐蘇第七師十三旅二十五二十六兩團、奉令開鎭後、由二十九團團長張鎭、先於二十三日下午、率該團一二兩營、暨機槍迫砲兵連、赴蘇站乘預備之兵車二十四輛、旋於當晚九點四十九分開赴鎭江、至昨日（二十四）上午、又由旅部參謀長于翰卿、率同旅部人員暨二十五團第三營二十六團第三營共兩營、赴車站乘預備之兵車一列、計頭等車三等車各一輛、篷車十八輛、於下午三點三十五分開赴鎭江、尚有二十六團之一二兩營、則第一營暫行留駐在蘇、第二營留駐防在無錫、亦暫不開拔、又吳江第九混成旅馬登瀛部、奉令開南京後、該旅之五十七團一二兩營、暨機關槍連砲兵並大砲四尊、於二十三日下午五時由民船運抵蘇地、即在岸上車、一列兵車計篷車二十二輛、旋於昨日（二十四）上午一點二十分開寗、又該旅之九十八團、亦於昨日下午二時許分乘大批民船抵蘇、即行登岸上車、定當晚開寗、馬旅長由吳江來蘇後、現駐鐵路飯店、須所部軍隊完全開出後、本人再赴寗云、又駐蘇運輸司令部、連日封僱之運兵船隻、至昨日（二十四）已得民船二百數十艘、小輪七艘、尙缺小輪五艘、亦在趕僱得、即日送齊應用、來蘇後乘此項船隻經水道開入浙境之鎭江・三師一部份、暨南京第七混成旅軍隊、昨已在鎭寗兩地上車、當夜或今日可開抵蘇地云、

無錫

▲上官旅長視察湖防　駐蘇陸軍第十三旅旅長上官雲相、於前日上午、偕同駐蘇緝私第六營營長孫錦波、由蘇來錫、檢閱錫地駐軍、初擬於當日視察湖防、嗣以時間已晚、故午餐後即至府城隍廟檢閱五八兩連・及惠山張義莊祠內之六七兩連兵士、晚間由地方各公團領袖、在蔣氏靈芬設宴款待、當晚寓惠無錫飯店、至昨日上午九時、乘坐水警第二區之保衛兵艦、由王營長・師區長・張知事・侯督佐・宋鄂廷・錢湖公會長楊翰西・等陪同至太湖各要隘視察防務、順道并一游黿頭渚・梅園等名勝、午後一時返城、由商團公會長在大新樓設席、爲上官旅長洗塵、由地方各官紳作陪、上官旅長即於下午五時四十七分快車返蘇、

▲協與輪船在崑被扣　無錫協與輪船公司滬錫班裝貨之輪船拖船、於前日下午、由錫開滬、行經崑山境內、適駐紮該縣之砲兵旅張國威部、開拔在即、正在封船、一見輪船開到、即行如數封用、嗣經輪船老大向封船兵士再三商懇、始允將輪船放回、貨船留供軍用、昨晚輪船老大單放輪船回錫、報告該公司、又聞當崑山踏船時往來滬錫之老公茂輪船、適亦由滬開到崑界、一聞封船消息、當即折回滬上、幸未被踏、又悉協與公司經理、據報貨船被封後、即電南京孫聯帥、請飭屬放回、以恤商艱云、

▲縣署宴紳商借冬漕　縣知事張修府、迭奉省署電令、措借冬漕、急不容緩、現張知事定明日在署宴請十七市鄉董事及士紳、商借冬漕、以便早日解省云、

江陰

▲璜塘鄉迭出搶劫案　邑南璜塘鄉、地近錫境、河港紛歧、久爲盜匪出沒之所、上月市河停泊之黃荳船、已遭盜匪搶劫、尚未破案、前日又發生蠶繭船搶竊事、幸當時離岸不遠、狂呼盜劫、驚動多人、未被搶劫、該鄉[illegible]特請縣速派游巡船、加意防範矣、

常州

▲歡迎白寶山記　白護軍使於二十三日由寗乘專車啓節、在常使署副官處得南京開車電訊、即通知縣署警察所等各機關、十八團即整隊出發、自舊府署前起、由玉帶橋馬路至小北門外車站、沿途站立崗位、荷槍實彈、巷口及橋樑、均派軍駐守、一時交通斷絕、不准行人往來、商團警察水警、均整隊赴站、排列月台北面、岑知事金所長各分駐所巡官及水警隊長、均戎服佩刀、各機關領袖均赴車站歡迎、下午一時三十分、白使專車抵站、商團軍警舉槍奏樂致敬、專車甫停、白使即下車、歡迎人員均上前行禮、白使脫帽一一答禮、旋即偕同軍官、步行入城、馬隊前導、進小北門、由馬路至舊府署行轅、岑知事隨行、迨白使行過、軍警即撤崗歸隊、縣署早已預備豐席、送入行轅、爲白使及各軍官午餐、白使抵行轅後、士紳代表岑知事金所長均晉謁暢談、晚間、士紳在半園宴請白使劉參謀長唐總參議、頗極一時之盛云、

▲五師第二十團到常　白護軍使所部之第二十團、於二十二日午後、由寗掛車二列、由團長李起周率帶、於晚間十時半到常、縣署即送麵包等前往果腹、兵士在車過夜、二十三日上午下車、由縣派小車至站搬運軍裝、李團長率同全體營兵入城、計有大刀隊迫擊砲隊機關槍連、步行至縣署內駐紮、

▲七師執事官抵常　陸軍第七師馮紹閔司令部執事官師汝鑫、率帶司令部衛隊連、於二十二日晚間十二點鐘、由寗來常、縣署派招待員趙建雲招待師執事官入城、赴局前街華商旅社馮師行轅內佈置一切、

鎭江

▲馮師二十七團赴宜　第七師馮部十四旅二十七八兩團、業已分別在表場出發赴宜、惟二十七團一營士兵及機關槍一連、炮術隊一連、因搬運輜重較遲、故於前晚八時許、方始啓程、共計拖帶民船四十餘艘、到宜當於日昨天曙時矣、

▲孫軍夾拉夫罷市　鎭江連日軍隊過境、非常之多、江北孫軍、實行讓防、十三師隊伍、前昨兩日、由揚過鎭、開往松江、駐鎭段承澤軍隊、今日又奉孫令、全隊開往松禾、另調徐州馮紹閔部下上官雲相軍隊、來鎭塡防、商會并備香烟餅乾、贈送段部、以作臨別紀念、不料去鎭段部、昨日在城內自行拉夫、專拉長衣有體面之人、如油醬業董事劉竹霖及鈎記洋貨經理許少雲、均被拉去、至昨晚始釋放、又一消息云、鎭江城內五條街春生和茶食店、於昨晚九時許、有形同兵士者約六七人、入內拉夫、並將銀櫃打開、取去大元二十餘元、該店主藏某、向其理論、被用藤條痛毆十餘下、并將店夥拉去四人、嗣又在吳玉泉所設之九金店內拉夫、經吳給以兩元始去、後又在許姓家內押查、取去包金鐲戒指各一枚、當時全街商店、紛紛閉門、直至今晨尙未開市、現各商號紛向商會呼籲、不知如何應付、

揚州

▲軍事要訊　㊀陸軍第十三師奉令開調松江、團營底物件封存舊城石塔寺內、其司令部辦公地點、照舊不動、派兵一排留守、委警察第一分駐所一等巡官張玉珍兼任留守副官長、率同差弁、辦理軍務、㊁陸軍十三師於今日（二十三）上午止、完全開竣、師長鄭俊卿亦於是日上午、率衛隊及手提機關士兵、渡江前往松江佈防、維時江都縣知事曹春仲、親率警隊警察、在汽車站上恭送、㊀十三師開調後、揚州防汎、由孫傳芳派第十一混成旅長張國威來揚塡防、有即由寗開來之訊、㊁江都曾知事、以防軍已調、接防之新軍未來、地方治安、最關重要、爰於昨日（二十二）下午、集各警察分駐所二等巡官會議、所有各城門守衛之責、亦由各巡官各就範圍以內、派警擔任、㊀商團以防軍更調、新舊銜接之交、地方重要、特加班夜梭巡街巾、以免宵小乘機竊發、㊀淮泗戒嚴司令部李松山、致函縣署、請將押犯徐梅生、上官卿兩名、交保釋放、如案係重大、請即答復原由、俾便參考、㊀淮南緝私團營長、均由防地來揚、崔統領於昨日（二十二）下午、召集會議、整頓緝務方法、以重考成、而暢官銷、

▲電燈公司立案之情形　江都縣署、前將振揚電燈公司增加股本立案情形、分別具呈省廳註冊、茲省署據廳商部咨復、查該公司所報文件、關於改正註冊、大致尙無不合、應予照准、惟該公司迭次增加資本、與原送公司章程所訂股額不符、應飭按照現在情形、酌加修改、另錄全章送部、再行核給執照、並准交通部咨復以該公司所具書類、尙少工程辦法說明書、營工費概算書、又短繳執照費一百元、所請換給新照、應俟將前項書類及照費一併呈部、再行核辦、均經省署令行江都縣轉飭遵照矣、

寶應

▲南鄉發生命案　本邑南鄉蘆村莊、居民田雨人、向在氾水鎭某店、充當司務、用有姘婦居劉氏、住在該莊、該莊經董陳某閑亦與之有染、本月十七日、田突被人兇毆、身受重傷、因而服毒自盡、死於陳氏所辦之圖書館內、經屍屬來城報案、並指控陳經董有犯罪嫌疑、當由謝知事派鄭承審員、前往檢驗、委實生前受有重傷、現官廳方面已開始偵查矣、

六合

▲警所請在縣署領費　警察所以警費劃歸欵產管理處、按旬具領、恐難如期應用、請縣截留具領、以免周折等情、茲聞縣署、已有指令到所、以地方稅自本月起、業歸欵產處劃收、自應直接往領、所請截留、有礙通案云、

清江

▲軍界消息彙誌　（一）淮揚護軍使鄭俊彥、外傳有行將移防之說、一俟軍隊整頓就緒、即將馳護防地、由宿遷直寗坦接、（二）十六日下午八時、十師三十七團兵士、有一百餘名、乘坐福運小輪到浦、逾時又有二十餘名、乘載生昌小輪到浦、至十八日下午十時、駐黃河灘兜圍、亦有一百餘人回浦、（三）十九日鄭軍使補發返准兵士餉銀、二十日發給麵粉、以爲目前給養、（四）十師輜重營連長李樹林等三十餘人、十八日乘利浦小輪赴寗、仍回常軍官學校肄業（五）從前第三師退伍老兵、現又多數投至十師入伍、實寶一切、究比十師稍遜、

▲團總被匪搶破案　淮陰三市第四保衛團總陳濟、今秋被匪抱去一子名小老漢、月初備洋七百餘元贖回、詎陳爲人心細、曾將鈔票做出暗記、旋存某所、迨至人錢兩交、陳密報告官廳暗記形式、請偽勘緝、當在城外毅和仁和及孫俊三牛行三處查獲劉品三・孫啟發・王麟李某等多人、皆供搶架陳姓、每人得贓洋十五元分用云云、許知事以案關搶人勒贖、一面更派縣差警隊、訪查餘黨、加以相當懲處、

平湖

▲蕭團開拔後之所聞　駐平王森部蕭良史團、於二十二日上午十時、奉令開拔赴禾、轉赴海寗駐防等情、曾誌昨報、茲悉蕭團離平時、本縣代辦之軍米一百五十石、尙餘七十二石、悉數發還、已經食去之七十八石、亦照市價折算、償洋一千餘元、稻柴費一百五十元、亦如數發還、駐軍雖有五天、本縣毫無損失、開拔時亦不拉夫輸送、故民間對於蕭團之軍紀、輿論甚佳、

湖州

▲軍事倥傯中之孫軍佈防　自李俊義駐節湖城後、立呈特別戒嚴狀態、城門改爲早啓閉、每晚七時起、即不能出入、至其所部軍隊、除留兩營鎭守湖城外、餘均集中菱湖袁家匯一帶、（此爲杭湖交通要道）現正次第開拔、輪運倍忙、各埠小輪一律被扣、甚至杭湖交通、並無斷絕、郵局已雇民船寄遞郵件、至於外傳黨軍行動、則謂將由於潛取道山路、進窺宣長、此說雖無徵信、但長興確已駐紮重兵、且白寶山部亦有駐節長興消息、形勢既嚴重若是、則此說或不爲無因也、

寗波

▲農民協會成立會紀　鄞縣農民協會、於二十二日下午、在後樂園開成立大會、到各鄉農民百餘人、團體方面到者有縣教育會・律工會・國民黨市黨部・青年會・江東・西北・西郊各公會・律師公會・中醫學會・鐵路工會・和豐工會・機織工會・印刷工會・攬業同志會・台州旅甬同鄉會等代表、門首有軍樂隊迎送、於一時振鈴開會、公推竺清旦主席、首宣詞、次報告籌備經過情形、次王鯤等多人相繼演說、次選舉委員、結果、陳榮生・鄭德芳・羅萬順・陳宜多・朱金富・王調五・竺清旦・包貞可・李伯平・王文瀾・金兆積・吳天德・華長根等十三人當選、後於四時餘始行散會、

▲一團團長昨日來甬　浙軍第一師第一團團長朱耀焜、於昨日下午、因有機要、由五夫到甬、即晚寗波警察廳長徐虎候及四關所駐各營於營長等、至青年會聚餐、後朱團長下塌青年會、今日上午、朱團長即乘車返五夫云、

▲特稅局長仍復原任　寗波捲烟特稅局局長周蔭棠、前奉令調往溫州、遺缺委蔡樂繼任、現蔡局長因故向省方辭職、故省方仍委前局長周蔭棠復任、現聞周局長已於昨日乘永興輪到甬、旋即往局視事、

▲綢布業夥友組織團體　寗波綢布業夥友、現將發起組織團體、定名爲「寗波綢緞布業店員工會」、并聞該會於二十晚開第一次籌備會、到席者四十餘人、結果公推江威嗣錫曬潚錠霞祝袁儲廉等五人爲籌備員、籌備一切、

紹興

▲陳副官長來紹慰勞第一團　浙軍第一師第一團奉令移駐紹城、所部士兵、業已開拔、現聞師部昨派委副官長陳銘閣渡江抵紹、赴該團慰勞、事畢即赴曹娥轉五夫、

蕭山

▲便衣黨軍到蕭　蕭山自閩黨軍入衢州轉蘭谿進駐富陽後、前數日盛傳已有便衣黨軍、由富陽來蕭之說、但並無其事、昨日（二十一日）更有便衣黨軍數人、潛蕭、分貼（打倒帝國主義）（打倒軍閥）（剷除劣紳）（保衛人民）（免除苛捐雜稅）傳單、旋即至東鄉國民黨部、再行預備合作、一致行動云、

傷風咳嗽立見效驗
大生製藥公司創製
杏仁精

立見效驗
白濁新藥

中法藥房冬季大廉價
廿一天
十二月初七日起
上海三馬路
西華德路天潼路口 虹口分號 新閘路醬園弄 新閘分號 十六舖大街 南市分號 同時舉行

教育消息

專電

［重慶］成都高師校籌備改為成都師大、

［重慶］省教育行政會議、以省教育經費收支處黑幕多端、議決裁併教廳、併截止各縣解款、教員團贊成、校長團反對、教廳已令該處照常辦公、省署尚無表示、（十一日下午九鐘）

［長沙］各學校教職員罷課、經省黨部調解、二十三日一律恢復上課、

［長沙］莫斯科中山大學派教授巴羅夫來湘招生、（以上二十三日上午十二鐘）

要聞

京女子學院風潮擴大

▲林素園代理院長……聘定教務長及教授……學生開大會議決反對……此事實現之經過

北京通信、女子學院、教授、傅銅等與師範大學部部長林素園不相融洽、致惹起風潮、迄今兩週、尚未解決、本日（二十日）任可澄發表林素園代理院長令及林氏不更挽留傅氏等、別聘教務長及教授後、風潮乃更擴大矣、

任可澄對於辭職之十教授、前日曾覆函挽留、略謂學生學業、不可荒廢、務請早日復職、勿執成見、該教授等接函後、當開會討論、決定與林氏不合作、當覆任氏一函、謂林氏嫉校務長教務長實使彼等雖欲復職、而因人格所關、形勢不許、有所不能云云、任氏得覆函後、當於今早（二十日）發表以林素園代院長、函達該院、原函如下、「本院長辭職期間、所兼國立女子學院院長職務、委託師範大學部學長林素園先生兼代」、林氏當即執行其院長職權、發表高一涵為師範部教務長、孫幾伊為事務長、李貽燕・金溥・張維杏・李蒹・徐崇欽・宋運勳・宋錫雨・宋方雪珊・岐森煥等為教授、繼傅銅等職任、在林氏之意、以為如此大刀闊斧做去、當可一變而平風潮、不意學生方面、則大不滿林氏此舉、於今日下午開全體大會、議決（甲）繼續挽留十教授、反對林氏兼代院長、代表謁任可澄、收回成命、如任氏不能容納學生意見、則風潮必且益加擴大矣、按久未解決之風潮、今日忽得此結果、其將經過情形、有非外間所能知者、蓋林素園氏早已決定准十教授之辭職、別聘替人、高一涵之教務長、亦早經聘定、惟日前林氏向任辭商、林頗主慎重、故未實現、前日林氏又託胡汝麟氏向任疏通、任有允意、適值十教授拒絕任氏挽留、任氏乃遂發表林氏兼代院長、使其好自為之、此不啻幫助林氏、實亦自圖卸責也、聞胡汝麟氏見任氏時、原不專為林氏說話、因傅氏審胡之好友、胡氏不過主張使林氏試為之、如風潮不能平息、則恢復女師大名稱、別聘校長、林氏自亦不免一走云、（二十日）

中華農學會北京事務所成立

▲預定計畫・刊雜誌・譯書・並調查農村等

中華農學會在京會員、近設北京事務所、以期推廣會務、地址已暫定農大內、二十日下午在歐美同學會開成立大會、到者有陶昌善・黃藝錫・鄧孝可・陳翰笙等五十餘人、由該會事長許璇主席、首致開會詞、次謂本會年來預定計畫、如刊行雜誌、譯著書籍、調查農村、籌設高等農學機關、推廣農村教育等、仍當積極進行、望同人合力到底、至於英庚款應多用於農業方面、而本會已略擬意見、提交威靈吞、渠允為竭力贊助、將來此事尚可實現云云、次幹事湯惠蓀報告該會年來進行情形、次會員陳翰笙演說、大致謂吾人須自動的解決農業上諸問題、其中農民問題最為必要、此後政治家非諳悉農業政策不可、又謂農業應為社會化、農業須與工業合作云云、威振鏞（清華學校教授）演說、大要分為三點、（一）須編中國特有之農業教科書、（二）須提倡西北移民、（三）須研究防除病蟲害方法、以減損失云云、繼鄧孝可推演威君說、謂解決西北問題、即解決國民生計之最要點、語頗剴切、繼許璇提出會務所辦法、議決先由幹事起草、俟通過後、再選職員討論、開會畢、隨用茶點、至六時盡歡而散、

南京中校訓育研究會常會紀

南京中等學校訓育研究會、於二十三日舉行第五次常會、到席者東大附中・一中・鍾英・安徽公學・工專・一農・一女師・正誼等校訓育職員三十餘人、公推張柏延主席、首由主席代表附中報告訓育概況、計分五項說明、（一）「學生活動的輔導」、全校設學生自治會、學生一切生活、由自治會分部處理、另設指導委員會輔導進行、近為集合便利起見、初中設級會、高中設級會自治會、所掌事業、分別移歸組合及級會辦理、自治會實施其成、試行多時、效率增巨、（二）「團結精神的培養」、每星期舉行週會一次、每月舉行月會一次、內容分訓話遊藝等項、由全體出席或由各教師、分年一部分學生、分別舉行、（三）「平日生活的考查」、學生生活情形、考查極勤、遇有過失、隨時勸誡、寄宿生非有家長或保證人函件、不得請假外宿、（四）「操行成績的考核」、初訂「模範學生」為學生修養之考鑑、亦即教師考查之標準、後以科條繁多、施行不便、改訂十大信條、近更發給學生操行考查簿、請各教師隨時記載學生偶發事項、學期終由指導股彙評、（五）「指導職員的組織」、指導股設主任一人、股員五人、初中與童子軍聯絡、故請童子軍教練員一人兼充指導員、高中與軍事訓練聯絡、故請軍事訓練員一人、兼充指導員、次由徐太濤報告一農訓育概況、大意謂農校具有特殊性質、故學生須施以特殊訓練、一農訓育主旨、在培養誠篤樸實之模範農人、學生生活、採鄉村制、全校分二鄉、鄉有長、每鄉分四村、村有長、另設自治會、管理學生全部生活事宜、學藝膳食分部進行、高中學程較深、故學藝部高初中分設、平時學生出入稽查極嚴、缺席統計、亦甚精確、每週舉行週會、由校長或校外名人演講、次張衣言報告安徽公學訓育概況、以共同生活四字為訓育進行目標、認訓育問題、即學生生活問題、能注意「社會的」「自治的」三點、方能收積極之效、計分二項說明、（一）組織、「甲」活動的組織、如訓育會議、操行考查委員會、學生活動委員會等、「乙」靜的組織、如訓育主任、訓育指導員、級任教員、各科教員等、「丙」輔助的組織、如學生各種活動、（二）實施大綱、「甲」宣導學生之精神以從事有益人生之活動、分國學會、演講辯論會、英文學會、體育會、自然科學會、國技會、詩社、攝影會、書畫會、社會科學及社會調查會、音樂會、級際編輯、篆刻會、環境改造義勇團、戲劇會、青年俱樂部、同樂會、娛樂室、各項運動、競賽等、「乙」感化學生之氣質以糾正無益人生之舉止、（一）注重觀感以收潛移默化之效、如懸掛校風牌警告牌、陳列聖哲遺像等、（二）校訂修養標準、以示鼓勵品行之途徑、如製訂校風及十大信條等、（三）施行個性考查及操行考查、（四）訓誡及懲罰、「丙」鍛練學生之體魄、以養成規律生活之習慣、（一）規訂各項規約、（二）提倡運動、（三）訓練整潔、（四）指導健康、（五）請假辦法、學生請假如有妨課務、每學期不得過六次、無妨課務、得多至十二次、但每次不得過三小時、如遇重大事故、須請假回家者、須由家長陳明事由、酌量辦理、次由訓教溝通研究委員會長李石生報告、委員會已開會二次、第一次由各委員報告各校訓教溝通概況、第二次由委員會請本城各校教務主任到會共同研究、結果多數主張倡行導師制、變更鐘點制、多設各種學會、增加同樂機會等、頃正整理各方意見、分別函請各校校長或教務主任採擇施行云云、相菊提議訓教溝通問題、重要請委員會、將各方提出意見、再加以詳細研究、期得切當而易推行之辦法、由本會提出、各研究機關從長討論、以便集思廣益、謀妥適之解決、眾贊成、遂散會、

蘇五師校長主任將開聯席會議

江蘇省立一二三四五師範分校、因經濟學科設備種種問題、急待解決、於月之二十六日開五校校長主任聯席會議、於無錫第三師範開會、通告已由三師發矣、

無錫國學專修館第三屆畢業記

無錫國學專修館創辦、已經六年、茲值第三屆畢業、於本月二十二十一兩日、借學宮明倫堂講演、二十二日下午行畢業禮、來賓共五百餘人、館長唐蔚芝因病不能出席、由該館教授朱叔子代表報告、敝館宗旨在造就明體達用之人才、故以經學理學為其骨幹[illegible]史、次朱叔子報告敝館此次畢業生共三十四人、第一龐元濟、學極博洽、第二徐玉成、學極精粹、第三劉作邦、學問沈著、第四[illegible]等孫才、華豐富餘、皆各有所長云云、次由該館請楊翰西君給憑給獎、嗣三師校長陳谷岑・競志校長侯葆三・商業校長鄧[illegible]・教育會長秦執中演說、

南匯公立第五校定期展覽鄉教成績品

南匯五團鄉縣公立第五校、定於十六年元旦起、開成績展覽會三日、該校位處鄉村、平日教學、注重鄉村教材、故此次展覽會中、大部屬於鄉村教育成績品、聞校長楊彬如已柬邀鄉村教育專家趙叔愚・顧述之等、蒞校批評指導云、

本埠

上寶平教促進會之幹事會

上寶平民教育促進會、前日（二十三日）下午四時、在西門省教育會開幹事會、到郁瘦梅・胡叔異・顧靜一・淩其瑞、由郁瘦梅主席、議案如下、（一）提議南市第一平民學校函請本會鑒核成績優異之學生、議決給予勤學獎章、（二）提議編定測驗材料、議決推定郁瘦梅胡叔異二君編定、（三）報告第三平民學校第三次測驗成績一册及報告單一紙、（四）報告郁瘦梅君調查第一二三四五各校情形、

商埠教育行政會定期開常會

淞滬商埠督辦公署教育行政委員會、定於本月二十八日（星期二）下午二時、假上海縣公署開第二屆常會、業已分發知單、請各委員準時蒞會、聞此次所議案件、為閘北市民公學請求經費案、閘北市立飛虹小學請求經費案、及聯合學務處通過學務委員等事云、

今日雲南起義紀念各校放假

今日為雲南起義紀念日、各學校放假一日、以資紀念、浦東三學校胡伯繩君作雲南倡義紀念歌、由禹景辛作曲、歌詞如下、民國五年、[illegible]頻年南北起風波、老實不懂道民意、[illegible]傑雄[illegible]赴難、[illegible]松坡[illegible]擁共和、

中華藝大與學展覽會昨日開幕

中華藝大與學展覽會、在老靶子路福生路儉德儲蓄會開幕、海內外名家吳昌碩・王一亭・朱應鵬・楊雪玖・俞劍華・陳安・沈玄廬・陳抱一・丁衍鏞・洪野・關門利三・三井好太郎・關良等百餘家傑作、共數千張、陳列大會、琳琅滿目、美不勝收、昨日為開幕之第一日、滬上各界、參觀者蜂擁而入、咸以出品之精美、爭向售券處購券、以待抽簽書畫、並讚嘆該校此次確在藝術界上為一極大之犧牲、今日為開幕之第二日、仍歡迎各界參觀、自明日起、即實行抽簽書畫、至二十八日閉幕云、

光華大學師生籌備築大西路

大西路本為越界築路、自該處人民反對後、工部局遂停止工作、於是自凱旋路南至虹橋路口一段、祇有模形而已、天晴則塵沙飛揚、天雨則泥濘難行、交通因感不便、該校師生積有怨言、曾商之商埠公署、該署復以其他公事繁重、無暇顧及、是以交該校三百元、著手自己設法、該校以工程浩大、正在考慮中、適星期二週會時、經學生援析志等提議、由學校師生自動建築、其用意乃（一）表示服務之精神、（二）提倡文人之勞動、當時全體贊同、即組織師生築路籌備會、內容分經濟・工程二部、聞不日即可動工、茲將該會委員錄如下、「工程部」教職員、楊才清、學生、唐書第・張永祿・伍繩武・趙笙・倪裁之、「經濟部」教職員、何德奎・薛迪靖、學生、周英才・張曉聯・王畦・孫星岩、

國大之國英語演說競進會

靜安寺路國民大學、於昨日下午四時、在校內舉行國語演說決賽、英語演說預賽、均由殷芝齡博士主席、國語評判請黎錦暉・郭後覺・劉英士、英語評判請王調甫・陸費執・蘇民、國語決賽評判結果、第一名連啟余、第二名吳純、均由學校獎給銀盾優勝旗獎章、英語預賽、錄取者有孫守信・殷芝芳・李瑞珊・朱澄祥・申慶恩五人、定於下星期二下午四時決賽、

龍門平民學校行畢業式禮

尚文路省立第二師範附設之龍門平民學校、歷年來學生頗多、於本月二十一日行第三屆畢業典禮、有校長致訓辭等、學生答辭等、頗極一時之盛、此次畢業生之學業、列入甲等者、佔其半數、為開辦以來最優之成績、聞來歲將繼辦第四屆云、

體育

今日暨南與復旦行足球奪標賽

▲假棒球場舉行……分甲乙兩組

攻無不克、戰無不勝之復旦與暨南兩大學足球隊、於今日下午、假天文台路棒球場舉行奪標比賽、其結果有關本屆江大協會足球錦標、雙方濟濟多士、球藝精良、努力練習、蓄意爭勝者、已非一日、苟復旦勝、則本屆江大錦標、即為該隊所得、苟暨南勝、則雙方尚須與南洋再決一戰、以分高下、按兩隊之實力、頗為均衡、誰執霸權、不易推測、須視雙方之命運何如耳、總之、今日之賽、必有劇烈之競爭、深望二隊於奮鬥之際、各具清正純潔之精神以赴之、二隊比賽、分甲乙兩組、甲組於三時起賽、裁判員已請定沈嗣良君擔任、乙組則於一點半開始云、

樂華籃球隊今晚與申報交鋒

▲尚有乙丙兩組

本屆上海中華籃球會、甲組滬江・約翰・青年會・申報・四隊、俱已獻過身手、獨樂華隊尚未見其表演、該隊集有滬上籃球界之精華、論人才、允為全滬之冠、如歐陽旭輝之中鋒、李大宸黃炳坤之前鋒、倪光祖沈昆南之後衛、皆係一時之選、申報隊內部分子、亦屬多年老將、如陳啟東・何家達・歐炳光・李城元・梁官松・馬德泰等、皆為善戰之士、今晚兩雄相遇一場、勝負聞亦未可預卜也、二隊比賽前、尚有乙丙組之戰、秩序如左、

名	組別	時間	裁判員
滬進與約華	丙組	五至六時	裘熙元
青夜與滬方	乙組	六至七時	樂秀榮
申報與樂華	甲組	七至八時	徐振東與樂秀榮

上海西人足球會今日停止比賽

上海西人足球會甲乙組比賽、以前均在星期六舉行、今日適值耶穌聖誕節、特將各項球賽一概停止云、

中西兩大足球比賽昨訊

海上中西兩足球會、舉行聯合比賽一節、已累誌本報、第一次於明日舉行、為友誼練習性質、第二次於後日舉行、為籌款補助仁濟醫院經費、明日之賽、西人會原定以混合隊出席、茲以聖誕節關係、隊員間有不克臨陣者、故該會昨日特通知中華足球會、謂將改由狄斯派吉隊（H. M. S. Despatch）代表西人足球會應戰、我方得訊後、即召集足球委員會議、商議種種、咸以兩日比賽、均含有試練性質、勝負雖無甚關係、惟比較上、慈善賽較為重要、因倫敦已故司谷脫氏、贈有大銀杯一隻、作為歷屆慈善賽之競爭也、故由委員會函請南洋陳成添・金慶章二人、替代明日李惠堂與黎寶駿之職位、而將李黎二人、列為預備員、俾以全副精神、應付後日之比賽、明日比賽之裁判員、已定由李思廉君擔任、後日之慈善賽、則由巴臘克勞氏（Barraclough）執行裁判、巡邊員為李思廉與徐振東二人、並已請定中華全國體育協進會兼下屆遠東運動會會長王正廷博士、舉行開球儀式、及西女士柏萊迪斯夫人（Mrs. Prentice）發給獎品云、

上海中小學球會今日比賽結束

上海中小學球類運動競賽會小橡皮球賽、本定十九日比賽完畢、嗣因雨阻未能舉行、改訂於今日下午比賽、以便結束、其時間支配如下、下午二時、二師附小與樹基、儉德與隆德、一商與金陵、下午三時十五分、廣肇與萬竹、澄衷與三我、

紅隊籃球隊擊敗同濟大學

▲三十三與二十之比

▲丙組商專以三十九對二十一勝澄衷

▲嗚嗒以二十九與十三之比勝商大

上海中華籃球會、昨晚有三組比賽、在中華籃球房舉行、以甲二組紅隊與同濟之乙組賽、最有精彩、二隊於六時開始角逐、紅隊先進兩球、同濟步之、繼而紅隊又獲二球、同濟依然追隨、分數之進行、殊為接近、惟紅隊則較稍占優勢耳、上半時告畢、為十二與十一之比、紅隊多得一分、下半時開場、同濟即獨入一球、雖居先著、但不久紅隊聲勢又振、傳送合作、極見工夫、投籃亦多能命中、結果紅隊以三十三與二十之比、獲得勝利、審判員為孫湘㵻君、成績表如左、

▲紅隊（三十三分）

姓名	職位	擲中	罰入	犯規	分數
黃小培	右鋒	二次	一次	〇次	五分
陳康宏	左鋒	七次	〇次	〇次	十四分
陳詩雍	中鋒	二次	〇次	二次	四分
戴行驊	右衛	一次	〇次	二次	二分
徐克培	左衛	四次	〇次	〇次	八分

▲同濟（二十分）

姓名	職位	擲中	罰入	犯規	分數
胡志遠	右鋒	一次	〇次	〇次	二分
張仁	左鋒	四次	一次	三次	九分
雍延恩	中鋒	二次	一次	三次	五分
吳引翼	右衛	二次	〇次	二次	四分
孫成璠	左衛	〇次	〇次	〇次	〇分

▲商專勝澄衷

丙組公立商專與澄衷、於五時起賽、裁判員裘熙元君、銀笛一聲、商專隊勇往前進、甚為順利、上半時得二十四分、而澄衷僅得五分、休息十分鐘後、澄衷抖擻精神、急起直追、球勢大有轉機、在此二十分鐘之內、澄衷反較商專多得一分、惟以上半時所負過多、故勝利仍屬商專、比數為三十九對二十一、

▲嗚嗒勝商大

又一丙組比賽、為嗚嗒與商大、此係昨晚秩序中之最後一幕、嗚嗒球藝、較為純熟、且多身材高大、商大則似稍少練習、手法生疏、上半時嗚嗒十分、商大七分、下半時嗚嗒進攻益烈、勢如破竹、戰至終局、裁判員王復旦君宣布比數、為二十九對十三、勝利屬諸嗚嗒、

京都天德堂　專治花柳　壽門

●來堂就醫●出立保單　●過期不愈●即還原洋　●醫金藥資●分文不取

●備有男女●養病房間　●代煎湯藥●藥不忌口　●不誤公事●隨便往來

本堂每見滬上售賣花柳醫藥者頗多、考其效有者甚少、不是混用倒提薰頂涼藥、就用江湖生意門一套、流口說得天花亂墜、地震山搖、妄言騙錢、害人非淺、本堂奚占一大醫士、仍恐魚目混珠、眞假難分、故而特將醫治價目開列於左、〇初起白濁五元、日久血淋黃濁十五元、便魚口便毒橫痃五元、已潰久不收口十五元、小便膿爛五元至十五元、婦女污毒白帶五元、血崩六元、花柳瘡毒八元、一切楊梅升天落天、週身斑點、塌鼻壞眼、咽喉破爛、半身不遂、筋骨酸痛、髮脫齒落、痔瘡疥癬偏墜、疝氣、小兒胎毒、以及危險大症、察病人輕重訂價、包治立給保單、門診隨到隨看、外埠不便就醫函請治診、訂期不悞、劣藥害人、留砥火焚、近有無恥之徒、賤名仿造假貨冒充、諸公請認明上海三馬路大舞臺斜對過民德里口、方不受奸藥騰混也、

山道年　▲滅絕腸蟲　▲安全良藥

山道年、為全球醫學界之所公認為滅絕腸蟲、唯一良藥者、近百年來、毫無弊害、十分靈驗、殺蟲妙藥、價又特廉、凡關於科學方面及醫藥上之詢問、請逕函下列地址、無任歡迎。

THE EASTERN AND RUSSIAN CO., LTD.
3 Drapers Gardens, London, E. C. 2.

本公司專為(U.S.S.R.)經銷山道年及俄國驅藏子於全世界

本公司電報掛號 TAARINCO, London.

C933

旬年不孕　請服本堂烏鷄白鳳丸一索得男

專治婦女經水不調、氣虛血弱、腰背酸痛、頭暈眼花、四肢無力、畏風怕冷、面色萎白、子宮寒冷、確能強體種子、經驗來書鳴謝者、多不能盡錄、與普通白鳳丸不同、凡難孕者、快請試服（每盒一元）

腎寒夜溺　快服本堂海狗腎精片一服即止

專治男子腸虛陰弱、腎寒精冷、腰酸背痛、四肢萎弱、精神恍惚、面色萎白、夜間不思飲食、服之確能興陽固精、充分精髓、培養神志、作事不倦、誠為養身要品（每盒一元）

批發處　上海英租界河南路保和堂

Pro-phy-lac-tic　保齒禦病牙刷

無處不到•無垢不克

君日日刷牙漱口、亦知口內各處能使完全清潔乎、吾知除用保齒禦病牙刷者外、必不能處處清潔也、蓋保齒禦病牙刷有凹形之刷面、完全配合口腔、又有齒狀之刷毛、可以深入齒隙、其刷之一端、又有較長之毛、以刷洗口腔深處、盤牙背面、每次必能處處刷到、無牙不潔、他種牙刷必不能令人滿意、如保齒禦病牙刷者也

刷形毛各分三種　成年　童年　幼孩　硬　中　軟

常裝於黃色紙匣發售、匣上及柄上均有西文Pro-phy-lac-tic字、均請注意

各處藥房百貨商店均有出售

上海黃浦灘路廿四號　美商貿勒洋行經理

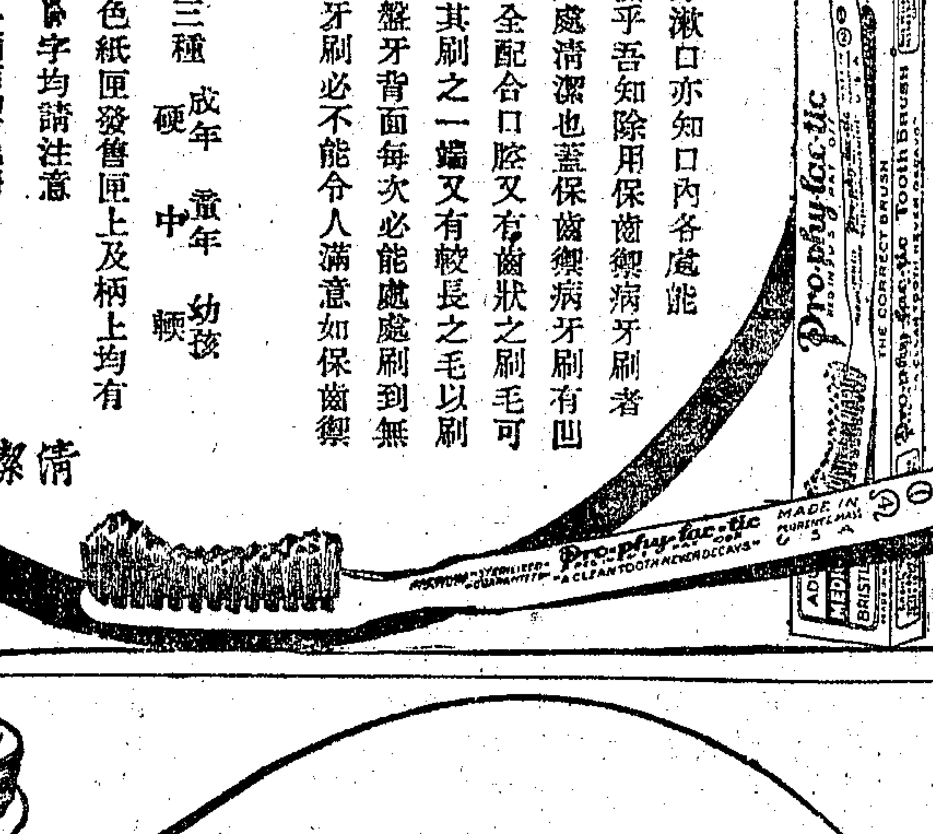

清潔之齒　永不敗壞

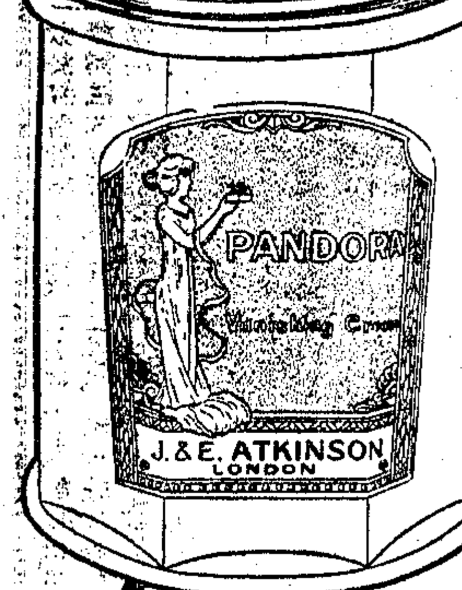

白衣人霜

且向百花頭上開。鄧尉曉風。羅浮夜月。暗香疎影。賞玩不盡。古人之愛梅花。猶今人之愛也。此霜香而不烈。滑而不膩。細密雅潔。無剌激性。敷粉之前。修剃之後。就寢之際。出外之時。如將此霜搽勻。可以滋潤皮膚。保護容顏。誠人人不可不備之品也。各粧品店及西藥房均有出售

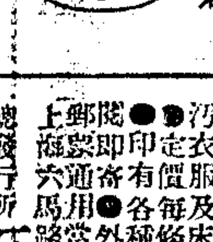

注意。在陽歷十二月底以前。凡持未曾開過之白衣人霜一大罐或二中新罐至本行者。即奉贈白衣人霜一小罐。以酬雅意。惟贈品不便郵寄。只能在本行寫字間中奉送　中國總經理上海四川路喊厘洋行啟

上海縣化驗註冊備案純陽商標為記

專治頸項癧子頭　立消瘰癧丸

[illegible]

上海老北門內[illegible]德法藥房　德法醫生秘製

體虛白帶丸　千金調經丸　●永不復發　●通經活血易以受孕

白帶

[illegible]

濟生老藥房

百靈製　補血壯陽片

[illegible]

生殖自療器

此器馳名海內已久、不論陽萎遺精白濁、包治發育不全等何種生殖器病、如用此器自行秘密治療、功效如神、[illegible]、特價六元、備之一生受用無窮、實用衛生、經濟雅觀、四美俱備

橡皮　衛身月經帶

[illegible]

三德老牌　生殖靈

衛生　節育避毒器

柔韌舒暢、不易破壞、非市上所售一用即破者可比、凡欲防染毒者、怕生男育女者、不可缺少之品也、[illegible]

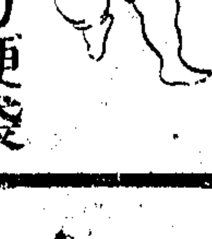

衛生　小兒方便袋

嬰兒用之、大小便不致漏出、染污衣服及床褥、家居旅行稱便、●定價每條八角、一元半、二元、●印有各種說明書及仿單、索閱即寄、●外埠函購、寄費加一、郵票通用、當即密封寄奉、上海六馬路中央大戲院東首、9157

總發行所　百靈藥社

商業新聞

▲特訊▼

▲本埠永盛廠彌勒牌薄荷腦、昨有大批訂定、將運往美國、

▲荷輪芝堅倫號裝到爪哇糖四萬六千擔

▲本日有膠州生仁一萬六千包、東省大荳四萬五千包、由麥西波號裝往歐洲、

▲傳今日有公司船輪勃號到、來米二萬餘包、西貢最多、英商某洋行占四分三、

▲中國蛋黃蛋白之運歐去路、稍見起色、昨有五百餘桶運往荷蘭、

▲本日有兵船牌麪粉五千包運往星加坡

▲日本北海道之大宗海帶一批、原定昨到滬、因海面有風改星期一進口、

▲南洋羣島需要菜荳、昨先辦去六百包、

▲滬甬客貨擁擠、三北公司定元旦日起將寗興輪增開寗波專班、

▲中國土布三百五十件今日運往爪哇、

▲青鋼水電、絲廣東帮辦去六百五十擔、價三兩三錢、

▲某建築帮搜辦二鷰牛白鐵板二千餘張價漲二錢半、爲十兩、

▲二鷰牛鋼板貨缺、漲二錢、售五兩九、

▲本月中旬日布輸出值五、三五三、〇一四元、比前旬減四〇六、二〇〇元、

▲金融▼

◉金價續漲二兩半 ▲最高四百零七兩七

昨日大條銀來電、近遠期均縮零六二五、計同改爲二十四辨士六八七五、交易稀少、市況寧靜、續約電報、銀價不動、仍爲美金九角三分半、日英日美匯兌亦俱不變、仍爲二先令零八分之一辨士及四十八元七角五分、金市晨初即堅、買風甚熾、十二時後謠傳國外某銀行因做大條多頭、虧負頗巨、有不穩消息、乃殷帮開進與貨、價格突漲二兩餘、下午依然上漲、繼以滙市漸平、銀行均有售意、遂見回落、但結果較上日尚高二兩五錢、二月份標金上午九時五十五分開盤價四百零一兩、毛盤小半零七錢、(最低價)賣者絕少、咸皆站在一兩三錢、九時三十分滙豐掛牌揭曉、英美日三匯均勿動、金價仍爲一兩三四錢、嗣同行紛紛扒進匯市、價乃步高、十時四十二分升至三兩、十一時十五分略回至二兩四錢、買者不衰、十二時半收盤突高至四百零六兩五錢、午後一時五十五分開盤四百零七兩、毛盤直達七兩七錢、(最高價)買戶停頓、價格回小、二時十一分落至五兩七錢、二時十八分又角六七錢、匯市未見頗緊、夜形不振、二時三十分掛牌開出勿動、金價續小、三時零九分爲四兩三錢、後在五兩四錢與三兩七錢之間徘徊、忽上忽落、五時收盤、卒以銀行傾賣、又回至三兩六錢、最高低價相差七兩、交易暢旺、發帳價格、本下月份四百零三兩、二月份四百零四兩、補水上下午均四百零三兩、今日(十二月二十五日)爲耶誕節、照例上午十時五十五分開盤、十二時半收盤、下午無市、二十六日及二十七日兩日完全休業云、

◉外匯仍緊收盤回平

昨日本埠外匯滙豐掛牌價、除印匯改賤爲一百五十九羅比四分之三、港匯八十二兩、及法郎一千四百六十五外、餘皆不動、華商猛烈扒進、銀行大致趨賣、下午情形亦同、故市況緊後復見回平、結果與上日價相彷、僅日匯略高、統計華商購進約英金二十萬鎊、美金二十萬元、日金四百萬元、茲將英美日三匯掛牌價銀行間成交價及洋行結價分列於後、

▲英金 滙豐掛牌價 二、四 七五 與上日價同

銀行間成交價	最高	最低	收盤
十二月份	二·五	二·五〇六二五	賣[illegible] 買[illegible]
三月份	[illegible]	二·五〇〇	賣[illegible] 買[illegible]

洋行結價	最高	最低	收盤
十二月份至陰曆年底	[illegible]	[illegible]	[illegible]
陰曆新年至六月底	[illegible]	[illegible]	[illegible]

▲美金 滙豐掛牌價 五八·二五 與上日價同

銀行間成交價	最高	最低	收盤
十二月份	五九·二五	五八·八七五	賣五九·〇〇 買五九·一二五
三月份	五九·一二五	五八·八一二五	賣五九·〇〇 買五九·一二五

洋行結價	最高	最低	收盤
十二月份至陰曆年底	[illegible]	[illegible]	[illegible]
陰曆新年至六月底	[illegible]	[illegible]	[illegible]

▲日金 滙豐掛牌價 八四·〇〇 與上日價同

銀行間成交價	最小	最大	收盤
十二月份	[illegible]	[illegible]	[illegible]
三月份	[illegible]	[illegible]	[illegible]

洋行結價	最小	最大	收盤
十二月份至陰曆年底	[illegible]	[illegible]	[illegible]
陰曆新年至六月底	[illegible]	[illegible]	[illegible]

◉厘價繼續回高

日拆匯回堅、早市市七錢三分八厘一毫二忽半、較前日晚市大一厘七毫半、午市又大三七忽半、爲七錢三分八厘半、客路如鎮江蕪湖裝來現洋十餘萬、鈔票五六萬、建帮買進新幣十餘萬、價照市加一厘半、廣帮買進新幣七八萬、價照市加一厘半、又前日買進英洋四五萬、價照市加一厘七毫半、昨銀行方面掉出新幣十餘萬、而買進共計五六十萬元、計中國銀行買進三十餘萬、價照市加一八萬、其他華商銀行二十餘萬、早市成交新幣一萬、交通單、鈔票六萬三千、價照市減一八七五、票洋各欵一百二十萬、客七千、午市成交新幣三萬五千、價照市加一厘半、鈔票二萬四千、價照市減二毫半及三一二五、票洋各欵四十五萬五千、現洋早午兩市一無交易、小同行做開單究大五厘、爲六錢五分、變宅初小半厘、爲六錢、八錢二分一厘、動元不動、仍爲三百六十三千、

◉銀拆低至三分

昨早市銀拆較前日早市大一分、爲六分、午市陡小三分、爲三分、劃頭開出白劃、無人要、東萊銀行劃進劃頭二十餘萬、錢業向銀行收出票欵二三十萬、又小總會銀拆二分、後至白借、劃頭無人要、

◉天津銀洋匯均暴跌

昨上海銀行內匯行市報告云、鈔匯津滬均有電來、津電已大跌特跌、英洋僅跌去二錢五分、洋匯因昨日申匯轉漲、大帮趨跌、京津兩地匯價跌落甚多、故京津洋匯跌落、較他埠尤巨、

▲證券▼

◉京九六續漲一元 ▲最高到四十九元二

昨日北京電、玖陸暗盤午前自四七六、漲至四九三、復跌至四八、午後自四八二、漲至四九二、至五點落爲四七八、成交二十餘萬、

◉滬市九六昨逾五千元 ▲整理轉疲

昨華商證券交易所仍僅開整理各債、現貨在上午有做開、下午甚滯、期貨則上午殊寥落、而後市各月份均開齊、市面甚佳、計全日現貨成交額三十六萬元、內整理六厘十一萬元、七年長期二十五萬元、現貨交易共六萬一千元、中七年長期五萬一千元、整理六釐及九六各有五千元、至整理債市價趨勢昨忽轉疲、上午已小四九角、後市因某方續有巨額拋出、比上午更疲、結果比前日以七長本月期跌下較巨、計同降一元九角、整六期貨次之、一月期跌一元、十二月期回跌九角、七長一月期亦小七角半、獨七長現貨仍好四角、整六現貨不動、

昨蒙九六現貨暗盤自四十六元八角至四十七元、期貨本月份自四十八元二角至四十八元四角、下午尤高、十二月份已過四十八元半、一月期初爲五十元、後至五十元、買進、而無人賣出、故一月期暗盤價已在五十元外、前途似甚可樂觀、據接近該業者云、現各方對交割問題、大致均已接洽就緒、故人心看好、價乃趨漲、非復如前之不安矣、計轉帳了結之額十七萬五千元、內十二月期六萬元、一月期十一萬五千元、茲分列整理價如後、

▲整六 現貨上午成交一盤、價八十一元四角、不動、期貨惟下午兩盤開出、十二月期八十一元二角、比前日回跌九角、一月期八十二元六角、比前日亦回跌一元、

▲七年 現貨亦僅上午開出、價七十三元二角、比前日續漲四角、期貨上下午均開齊、十二月期上午初開爲七十三元二角、以後漸低至七十一元八角、比前日回下一元九角、一月期前出盤旋於七十一元三角左右、後市收盤爲七十元零九角半、較前日回跌七角半、

▲商情▼

◉疋頭裝運之艱難 ▲輪路阻滯…拆件郵寄

昨疋頭市面仍疲寂、客帮大部份已停頓、東洋貨存底較多者、已設法陸續出脫、進胃仍祇川帮較巨、歐貨夏間廠需之品稍活動、然無顯著之交易、天津帮略購洋紗府綢等數十件、重慶成都亦稍有添辦、惟裝運艱難、均須拆件郵寄、長沙漢口復觀望、需要稀、沙市亦然、九江南昌祇零星交易、昨進細布直貢呢等十餘件、濟南周村以今日起須封關三日、一時亦難裝去、故無添補、但川帮仍有進胃、因市面低落、合需之停頓頗有意想、溫州對於花絨線呢等稍動辦、浙省祇台州寗波商有添貨、本街除振貨號稍佳、營內路批發者殊消淡、貨價直貢呢等表面似仍站定、實際已趨疲、冲素綢又下落、列國美人洋扎羅祇售三兩五錢、較前每疋跌二錢半、惟灰色稍昂、月華緞倘數種較大、每碼青減一厘半至五厘、緊花絨仍跌、白貨中象兎細布已戀、西貨靛雙十節華絲紗售三錢七分半、條府綢四錢半、條格熟羅三錢半、以上各貨稍有走失、湖布情形仍佳、惟六七兩之貨頗難活動、元羽綢自時貨跌價後、已鮮有詢問矣、

◉落令中忽大活躍之元象皮布

各種花色象皮布、茲值天氣嚴寒之時、本已過時落令、價格均皆疲軟、詎今日本街一部、忽紛紛採購、大約係預藏開春二三月所用、推其原因、因目前先令頗縮、定貨適料銳減、明年必大缺乏之故、然其元色者已甯有成交十餘箱、初各號均肯便宜出售、後命上市勢較緊、齊秃元色象皮布存貨確寥寥、現明春到貨皆不甚充、其價遂相率喊高數分銀子、而貨方仍殷殷添購、其意對於元色貨一種幾有網羅一空之概、故昨大盤尤漲比初成交者約高一錢餘銀子、此項元色象皮布、不論何家洋行之貨、只要單面開水美砂毛面者均要、但售價不得過於昂貴、開槳泰單面開水現售三兩七錢半、公平貨三兩六錢、雙鸚鵡三兩三錢半、會十公盤價減市價概、

◉明年廠用煤之預定難

廠用煤、大抵先向煤號訂定、一年間需煤多少、作價若干、訂立合同、以後市價無論漲落、均不再過問、聞近來各廠對於明年需用之煤、紛紛著手、但祇須期貨即三四月期之交易、頗有成交、緣匯價太高、煤號家俱極慎重也、在廠家則不願匯價上之風險、故以希望包定全年者爲多、所慊明年份定價比今年每噸須高三兩半至四兩、故談判頗感困難云、

◉紗花又呈混亂之象 ▲本外棉漲跌不同……近遠期上落甚懸

▲棉花 昨外棉微跌、本埠棉市氣未隨下落、因一份實方以年關甚近、獲利抵補了結甚衆、故市況反見緊俏、但大勢仍平靜、一時可無重大之變遷、本月期以日商不願收貨、陸續傳出、稍見鬆、據棉商云、通州棉花頂上等貨價三十六元、運滬水脚一切雜費等外加三元、共計三十九元、合規元二十八兩八錢六分、如解標準、可加升五錢、該處廠家不願收辦、如多購者尚可低落一二元、又漢口花號來友云、湖北沙市襄陽樊城以及附近等處鄉農、多數尚未脫售、存底均在三十萬件左右、以銀根奇緊、搜莊甚少、棉商以時局不佳、年關將屆、抱穩健主義者俱停收、故運滬口者不旺云、期棉上午開盤平平、午後近月小五分、遠月漲五分、全日成交二萬六千擔、漢標拍開之盤如左、

	收盤價	比上日	存賬數		收盤價	比上日	存賬數
十二月期	二九·三五	跌〇·〇五	三六、〇〇〇	三月期	二九·三五	漲〇·〇五	四九、二〇〇
一月期	二九·二〇	……	四七、一〇〇	四月期	二九·三〇	……	四九、三〇〇
二月期	二九·三〇	……	四九、二〇〇	五月期	二九·三五	漲〇·一〇	三四、一〇〇

棉業公會上消息、陝西花到一千六七百件、通州花七八百包、姚花三四百包、售盤錄左、

西南潮	二九·五〇	日信行進	100件	現貨棧交
陝西花	二九·〇〇	泰棉行進	100件	現貨棧交
通州花	二九·〇〇	號泰進	100包	現貨棧交

昨日美棉市況暗淡、同業均取觀望態度、計期貨跌五至八磅音、現貨跌五磅音、英棉期貨漲四至六點、現貨漲九點、埃及棉現貨漲十五點、印棉初隨美棉上漲、後因日商購進益堅、計平果爾漲四羅比、奧姆辣及白羅溪漲五羅比、原電錄左、(二十三日電)

美棉		比上日	▲英棉		較上日
一月期	一二·七三	跌〇·〇六	三月期	六·六四	漲〇·〇六
三月期	一二·八六	〇·〇六	十月期	七·〇五	〇·〇四
五月期	一三·〇二	〇·〇五	現貨	六·七六	〇·〇九
七月期	一三·〇一	〇·〇八	埃及棉	一五·七〇	〇·一五
十月期	一三·一一	〇·〇七	▲印棉		
現貨	一三·〇五	〇·〇五	平果爾	二三三	漲四羅比
最高	一三·二四	漲〇·〇九	奧姆辣	二六八	漲五羅比
最低	一三·一四	一〇·一〇	白羅溪	二六一	漲五羅比

▲棉紗 實銷較前日爲清、客帮無興趣之象、緣陰陽兩曆年關將近、滬埠金融、明緊暗緊、而內地更爲緊迫、北路一帶匯水奇漲、探辦尤稀、期紗因西曆當年關係、多數結束、故場中交易清淡、一無生氣、各月份跌二三錢、大紗號賣月抛意仍濃、午後三品紗亦跌一元七八角、標紗因期貨客銷不過六百餘包、二十支日貨步跌、人氣又疲、近月小一二錢、遠月漲一錢、全日成交六千二百包、人標拍開之盤如左、

	收盤價	比上日	存賬數		收盤價	比上日	存賬數
十二月期	一三六·一	跌〇·一〇	一〇、八五〇	三月期	一三八·九	漲〇·一〇	二〇、八〇〇
一月期	一三六·八	跌〇·二〇	一〇、二五〇	四月期	一三九·三	跌〇·二〇	一三、五五〇
二月期	一三七·七	跌〇·一〇	一三、三〇〇	五月期	一三九·八	跌一·一〇	一〇、一〇〇

現紗客帮買去計五百九十八包、行情上落一錢半、江西帮進一百八十五包、天津帮進九十五包、雲南帮進八十包、川帮進五十包、漢口帮進六十五包、寗波帮進五十包、內地帮進二十一包、野雞廠福建廣東廈門等帮進四十五包、售盤列左、

二十支炮台	一三〇·五〇	十六支雙鳳	一三〇·〇〇	三二支水月	一三九·五〇
二十支天官	一三二·七五	十六支水月	一二九·五〇	三二支天官	一三四·五〇
二十支水月	一三二·七五	十六支寶鼎	一三〇·三〇	三二支金雞	一三五·〇〇
二十支仙桃	一三六·〇〇	十六支雙象	一三七·〇〇	十支人鐘	一一八·五〇
二十支藍鳳	一三六·〇〇	十六支鴻禧	一三六·五〇	十支大發	一二一·五〇
二十支寶光	一三六·〇〇	十六支金牛	一三六·〇〇	十支子峯	一一七·〇〇
二十支立馬	一四一·〇〇	十六支子虎	一三二·五〇	十支荷鑾	一一五·五〇
二十支鴻禧	一三三·二五	十六支藍魚	一二八·七五		

昨日大阪三品期紗市價、照錄如下、

	前市開盤	收盤	後市開盤	收盤
一月期	一八三·六〇	一八三·〇	一八三·二〇	一八二·三〇
二月期	一八六·〇〇	一八六·二〇	一八五·四〇	一八四·八〇
三月期	一八七·七〇	一八七·八〇	一八五·二〇	一八四·四〇
四月期	一八七·六〇	一八七·八〇	一八六·二〇	一八七·三〇
五月期	一八八·〇〇	一八八·〇〇	一八七·三〇	一八八·〇〇
六月期	一八八·五〇	一八八·三〇	一八七·五〇	一八八·〇〇

又七午九時半大阪現紗電、二十支藍魚一百九十三元、漲四元、合申規一百六十二兩一錢、二十支紅財神一百七十五元、漲三元、合申規一百四十七兩、十六支福島一百七十二元、漲三元、合申規一百四十四兩五錢、現貨精細棉紗、實需方面仍無何等進展、僅有中間交易、齊方亦無意於求售之意、行情不動、中等二十支時價爲一百八十三元、昨日出之二十支現貨一百八十一元、雙龍三十支二百三十三元、有零星成交、

◉天津三號粉銷胃未滿

昨日粉市上午市面又沉寂、因洋麥電訊、又傳微漲、不過實行訂價、仍難於合梊、是以買方仍無若何影響、惟十二月份與正月份之套率、以廠家之拋賣、目下祇難震估計、所以兩月期之差度、已不若本周前之良好、市面之停頓、此亦一部分之關係、至津帮去胃、二一號粉仍少辦、三號粉則問訊不絕、此後二三號粉之市值、總因銷場暢旺之故、或有向週近一點、上午收盤結果、因買高均稀、價與前日無甚出入、及下午開盤、本月份因本街及津帮有少數之抽買、遂轉回數家、而不機、人心又見穩固、比較上午收盤、好起一厘半至五厘、往後局面、除此除冬時節、各號均需密來外、如若有變化、當可豫定適去也、

◉小麥到貨稀少存底尚豐

昨期麥上午開盤、本月份尚平穩、惟遠期續落、惟作價不容易、辛收盤買方不能復振、較前日收盤、同跌三分、正月份亦較跌三分、及下午開盤、本月份同好一分、交易尚暢、其餘月份、均無做開、麥市前途、本月份所交割日期又漸接近、如收貨方面、保行家而非製粉廠家、或因脫手爲難之故、不免有幾分之跌勢也、現麥交易、昨日共開一千四百包、價尚穩定、全近來到貨、車麥甚少、輪麥自招商停班後、亦寥若晨星、幸有底貨、當不至有缺乏之現象也、

◉芝加哥期麥市價(美金)(二十四日電)

	開價	收價	相差
十二月	一·四〇六二五	一·四〇	[illegible]
五月	一·四〇六二五	[illegible]	[illegible]

◉糖市久疲後突見轉機

昨日糖市外訊、爪哇現貨及十二月份一四·〇六二五、較前電各月均升〇六二五、古巴現糖仍三·三七五、三月份一四·三二五、紐約期糖十二月份三·二四〇、一月份三·一八七五、五月份三·三七、計三月份不動、餘月均大二分、東匯結價至八二·六二五、公會劃市以東匯看升、買氣轉盛、呈久疲突升之象、故結果近期大九分、遠期大一錢、計初市本月份成交價爲八兩四錢六分二厘半、正月份八兩八錢、二月份以出戶扳緊、未有成交、二號本月份又漲至八兩四錢七分半、正月份由八兩八錢五分、至七分半、二月份八兩九錢五分、此時北市某行有吸收意、故價又續升、收盤價格、本月份八兩九錢、正月份八兩九錢、二月份九兩、尚平穩、現貨因今日適值封關、未能出貨、無成交、國產新寄糖昨開一百十包、價六兩三錢、棉湖赤開四十包、價七兩四錢五分、標荊糖亦見緊秀云、

◉美馬口鐵獨俏 ▲蚕廠抵辦

昨日五金市場成交不多、市面仍寥寂、惟美馬口鐵獨俏、因底貨奇缺、蚕廠家收羅頗勁、行情頗有愈高之概、計九十磅十兩零三錢、一百磅十兩零三錢半、開期貨拋出亦有六百餘箱之多、而開價則多在九兩八錢半至十兩零一錢不等、此外英馬口鐵及會司鐵、供過於求、無發展之望、幸人心穩定、開價尚挺、平白鐵、瓦楞鐵、法西釘、英鋼板等、均少走動、市頗冷靜、但售盤尚無漲落云、

◉南北貨最大之阻力在戰事

▲桃內 申市本依門市去路亦大衰、本街稍有去路、洞來貨勢不暢、市況竟一蹶不振、由三十二兩起跌至二十二兩、相差十兩之鉅、可謂劇矣、漢市受申市之牽制、市價頗形疲跌、昨運關桃已跌至十六兩、刻申祇有二十兩左右、查行家存底甚尤、現雖價格步跌、亦無受主問訊、故行家均抱觀望、▲亳州紅 去路轉暢、市已挺象、產地因火車運輸不易、復將軋缺、昨開業泉發行以八兩八錢到出數百包、頗爲俏手、聞申頭廈門等仍在爭辦、頗爲暢銷、

▲天津桃 市上已將絡繹、小呂宋正在搜辦均無貨以應、產地被洋面添辦不已、價高貨次、後首恐亦絕跡矣、中檔如東秀桃存完不去、▲天寶 江浙交通、因軍事未定、貨物運輸阻滯、來源斷絕、不特上莊南哭無貨、即申哭亦已告罄、行家均無以應市、惟南貨號稍有存落、以應門市耳、▲建冰 地價昨飄仍挺、申市因走銷不暢平定、近市號盤兮源冰爲七兩八、地球冰七兩六五、建冰七兩四、統手冰七兩三、王帽冰貨客暫無售意、擬加二三錢、方肯脫手、然以走場觀之、迫難見漲、▲台灣桂圓 日前大來到有一批、昨已軋樣、爲數僅二十一件、奈此時市面正疲、殊難開兌、嘉行家非騰不進、與號家意背馳、暫無接近之望、

◉甬烟帮重辦洋米 ▲杜粳尖米一致上漲

昨日洋米市況、客帮有辦、市情定勢、烟台帮計去二號西貢五百包、價十三元二角、寗波帮辦去茄佛米一千包、價十一元六角、本街計去西貢一號六百三十二包、價十四元二角半至十四元一角半、又二號一千六百包、價十三元二角半十三元零五分、又蕪湖米二百餘包、價十三元二角、現貨居平、惟日上有大批可到之說、人心不免見軟、但在此存底尚不大充之際、設客帮繼有暢辦、市況或能轉好也、

漴南河下各帮到船二十餘號、市上去胃活動、薄稻早稻價提高二三角、洋尖杜尖亦加角外、其餘平定、滬北來源二十餘號、銷場亦活動、薄稻早稻價亦加三四角、北粳變元亦加角許、

◉絲繭仍在疲落中 ▲日絲亦跌

無錫乾繭自振藝絲廠五百餘擔、價跌十餘兩後、廠家雖稍活動、而繭商以價廉不願多售、前昨兩日仍祇零星稍有售出、總計三百餘擔、價不振、洋莊絲市、歐銷依然不起、期絲電報均無轉運、本埠各歐莊以年關結帳忙碌、歐美絲價奇跌、均無意拋購、僅國戶日莊綸有囤積、昨三井續進滬經二十包、價仍平疲、橫濱生絲現貨錢方不願折本出售、買方亦值物色相當之貨、昨晨日本生絲旭江南甲九十號等稍露買氣、吃價小去十元、成價停留昨價千四百三十元、交易毫無進展、前途看跌、

◉絲頭又跌一三兩 ▲里昂橫濱俱疲

昨日本埠絲頭市況、昨據里昂來電、橫濱又跌一二三辨士、黃白絲頭逐步跌、廠絲紙絲開兩先令、白竹絲紙十先令四辨士七五、是以滬埠昨日成交之白貨又跌二三兩、黃貨跌七八兩至十兩、橫潞絲頭客星買賣告一段落、百九十號等復條極疲、檢廢道落、吃價內而低落、一美海皆川商會且有准貨過多之感、市況悶散、人氣不動、

◉洋莊茶去路之細碎

昨日本埠洋莊茶市、依然不振、僅新泰天裕保昌等行買進祁紅秀眉蕊眉珍眉等、一千零五十二箱、市盤仍軟、

▲調查▼

◉存茶過剩及新茶減收之隱憂

本週紅茶幾全無去路、查本年世界產額、比去年約增五千萬磅、而俄銷轉少二千萬磅、故季末存底可去年約增七千萬磅、前途甯難樂觀、據查各國所存紅茶尚有十萬箱、不知如何消納也、至綠茶受法郎暴漲後、北菲洲一帶頗受其影響、中國亦尚存有十萬箱、歲暮決貨、需要幾絕跡、明年新茶、預料必將短收、蓋以茶市蕭條、莊家對於茶業不願放寬賬面、而皖贛等茶產地、又遭兵燹、茶客於此時已不能照常歸去、預備烘製新茶一切手續、如斯及按茶之新箱、現均無人預籌、照此情形、明年產額決難豐收矣、

◉各國茶葉消費之比較

國別	磅數	國別	磅數	國別	磅數
英及北愛爾蘭	八·五〇	丹麥	〇·三三	澳洲	八·二九
亞爾其利亞	〇·二九	芬蘭	〇·〇九	奧國	〇·一二
亞諾然丁	〇·四三	荷蘭	一·六八	匈國	〇·〇八
拉脫維亞	〇·一四	意國	〇·〇一	蘇俄	〇·八
英領厥臘甲	五·九六	坎拿大	四·二三	美國	〇·八八
黃金海岸	〇·一二	那威	〇·一五	法國	〇·〇九
根耶 Kenya	〇·三三	波蘭	〇·三三	智利	一·三五
南斐聯邦	一·三六	紐西蘭	八·〇三	秘魯	〇·一五
南羅特西尼	〇·四七	瑞典	〇·二二	埃及	〇·六九
愛爾蘭自由邦	七·〇四	西班牙	〇·〇一	瑞士	〇·三〇
愛沙尼亞	〇·一六	突尼斯	一·二九	德國	〇·一五
捷克斯拉夫	〇·一〇				

以上係一九二五年各國人一年間所飲之平均茶量、

感冒傷風

閣下如患感冒傷風亟需服用紅色清導丸以解救之蓋自覺既受感冒第一先當使腸胃清潔也大便秘結非但能使傷風增劇且亦爲各症致病之由即如頭痛頭暈目眩胃不消化飲食乏味眼窩骨四週酸痛皮膚紅癢口氣穢濁諸恙蜂起甚至因秘結日久多患痔瘡之惡疾是以免去大便秘結之患爲當務之急切者也家中必先常備紅色清導丸一瓶以防不時之需耳汴洛鐵路韓莊車站代理站長陳川至先生來函云鄙人自今夏來韓莊服務以來因冷熱不調時間不定未及數日忽覺腹中緊痛大便秘結遂購服紅色清導丸即見大便暢達腹中積垢全去大便每日一次恢復以前原狀皆紅色清導丸之功也謹此伸謝

紅色清導丸凡經售西藥者均有出售或直向上海江西路六十號韋廉士醫生藥局函購每一瓶大洋六角每六瓶大洋三元郵力在內

韋廉士紅色清導丸 PINKETTES

哮喘氣急之唯一神藥

哮喘一症有輕重緩急之分外感內傷之別大率皆因根源虧耗腎氣不足濁陰上衝呼吸不舉則哮喘氣急之病發矣本主人幼習岐黃長益精究博訪周諮搜索秘傳妙方得成此哮喘氣急丹一藥歷試多人功效卓著每年治愈新久哮症已難勝數此藥性極和平功力偉大補肺無膩滯之虞降氣有自然之妙無論感冒風寒痰飲氣喘或腎虛火旺肺金受爍吼哮喘急及老年氣虛行動發喘壯年色傷久咳肺痿小兒天哮食哮寒哮水哮鹹哮風哮各症久年不愈遍醫無效者此丹服下立能平喘降氣消痰止咳輕症一瓶全愈重則一料斷根如桴應鼓百發百中惟須注意假藥凡盒內無辦貳券者幸勿誤購

大盒二元附送此哮齋一張 小盒一元 每打十元

總發行所上海 各省分支皆有出售 蕪湖寗波路街 外埠函購寄費另加 崔氏瓣香廬啓 0161丙

旅漢紹興七邑同鄉會催提靈柩廣告

啓者所有漢口崇大運姚鹽柩積多本堂因難曆放焉此登報招貼請有關者當來領去本堂因冬際安葬故特限明年勿自誤無任企盼 餘姚西橫河義安堂事務所謹啓 戊6783

荷國安達銀行廣告

本行爲荷商所組織專以調劑金融補助工商各界爲宗旨總行在荷蘭安姆斯脫電創於西歷一千八百六十三年迄今六十餘載收足資本及公積金計荷幣七千九百十八萬元(合英金六百五十九萬鎊)分設支行於荷屬各處老孟錫加 文那多 巨港 北加浪 三寶壟 吧城 泗水 芝勝札 新加坡等處 本行特約代理機關 電話總寫字間中央五〇六六 各種匯票五〇六八 押匯五〇六八 存欵五〇六五 有關事務五〇六八 行址上海九江路江西路角 其餘各國通商大埠均有 神戶 香港 上海 汕頭 總理尼格爾司謹啓 無任歡迎

上海花旗銀行廣告

本行資本及未派餘利英金一千四百萬元與美國紐約城銀行 The National City Bank of New York 合成一家總行在英國倫敦行址 36 Bishopsgate E.C. 舊金山行址 78½ Montgomery St. 分行上海北京天津漢口哈爾濱香港廣東大連神戶東京大阪巴達維亞新加坡加爾各答孟買倫敦及各國均有分行 經辦押匯買賣生金銀定期或活期存欵儲蓄及一切銀行業務不論規元金洋均可辦理利息格外克己凡欲存欵押欵者請駕臨面議無任歡迎 二馬路A字一號 花旗銀行總理麥旭爾謹啓

第一 婦科降生丹

上海京都天寶齋 ●婦科種子仙丹 ●服後受胎極速 ●如不信者有法可試 蓋未生蛋之雞飼以此丹半月後蛋自生矣廣告數人罪我惟天●鋪設上海一馬路中西菜館里斜對面八十號

夫婦人因無子而不育之理由此丹以其功效之偉大爲衆所共知凡婦人月經不調血枯經閉白帶崩漏腹痛腰痠胎前產後諸症服此丹均能調和血脈種子受孕前後二十年經驗試驗者數千人無不靈效每盒大洋二元 外埠郵寄加費 上海京都天寶齋啓 961

本埠市價表

交易所

國外匯兌（十二月廿四號）

銀行電匯英倫敦（申規一兩計算）　二先令六辨士
銀行即期　二先令六辨士
銀行四月期　二先令六辨士
個月期匯票　二先令六辨士
帶租個月期　二先令七辨士
四個月期　二先令七辨士
大條銀近期　二十四辨士
大條銀遠期　二十四辨士
銀行電匯法國（申規百兩計算）　法郎無
銀行電匯美國（申規百兩計算）　美金
銀行電匯香港（申規合港洋）
銀行電匯印度（申規百兩計算）
銀行電匯爪哇（申規百兩計算）
銀行電匯新加坡（申規合新洋）
銀行電匯日本東京（申規合日金）

[illegible]

津漢滙市

天津即期洋例　中國銀行報告
漢口即期洋化

[illegible]

銀洋錢市

類別	上午	下午
洋釐	[illegible]	[illegible]
銀拆	[illegible]	[illegible]
江南小洋	[illegible]	[illegible]
廣東小洋	[illegible]	[illegible]
銅元	千	千
角坯	[illegible]	[illegible]
衣牌	[illegible]	[illegible]
貼水	[illegible]	[illegible]

外幣

各票（單位元）　買價　賣價
法郎票每元　英洋票每元　新加坡票每元　香港票每元　老頭票每元　花旗票每元　英金鎊每鎊　美金票每元　德國馬克每萬元

[illegible]

外國股票

匯豐銀行　怡和紗廠　東方紗廠　老公茂紗廠　上海自來水　英商電車　工部局　上海電話　可的紗

[illegible]

金業（二月份標金）

前市開盤　最高　最低　收盤
後市開盤　最高　最低　收盤
成交　大同行　老慶　源記　丙興　鴻慶　楊慶　北福　泰和記

[illegible]

證券物品（股手十六支棉紗 雙馬標準）　▲前市　▲後市

十二月期　一月期　二月期　三月期　四月期　五月期（開盤　二盤　三盤　收盤）

[illegible]

華商證券　第一市現貨開盤　現貨收盤

七年長期　整理六厘　七年長期　一月份除息　七年長期　第二市期貨開盤　期貨收盤

[illegible]

華商紗布

順手十六支棉紗（人鐘標準）　▲前市　▲後市
十二月期　一月期　二月期　三月期　四月期　五月期
棉花（漢口細絨標準）

[illegible]

麵粉

本所股　十二月期　一月期　二月期　開盤　中盤　收盤

[illegible]

雜糧油餅

關東大豆　開盤　標準

[illegible]

米市（滬南）

[illegible]

雜糧油豆餅

九江 三陽　泗州小 阿明光　泗州小 鄭店生　南京小 城生　崑山 東生　大連 漢口花　大連 北公
牌號　價目
海中油　牛莊　船山牛　大連　和和昌　巨字　新和　豫記　聚新　豫泰
長茂 正大 慎茂　夾倉生油

[illegible]

麵粉（大以上昨成交上午開盤之價）

紅寶車　紅炮台　紅長船　紅兵船　紅寶星　紅華山　紅飛天　紅麥穗

[illegible]

糖市

公會劃盤以大馬之嘜為標準　明治製糖代用品

[illegible]

南北貨

[illegible]

茶

行名　牌名　茶名　件數　價目

[illegible]

絲經

乾繭

絲頭下腳

疋頭

海味

[illegible]

呢絨

絲襪

線襪

毛襪

雙股棉線

[illegible]

五金

煤市

外埠市價表

蘇州

無錫

杭州金錢市

香港股票

湖墅米市

大連油豆餅（廿四日電）

[illegible]

行一覽表

[illegible]

滬寧段

上行車

上海開　南翔開　安亭開　崑山開　蘇州開　無錫開　常州開　丹陽開　鎮江開

下行車

南京開　南京到　鎮江開　丹陽開　常州開　無錫開　蘇州開　崑山開　安亭開　南翔開　上海到

[illegible]

滬杭甬鐵路滬杭段

下行車

上海北站開　上海南站開　松江開　嘉善開　嘉興開　硤石開　長安開　杭州開　閘口到

上行車

閘口開　杭州開　長安開　硤石開　嘉興開　嘉善開　松江開　上海南站到　上海北站到

凡上有▲符號者係與滬甬聯運

[illegible]

鎮揚長途汽車

鎮江開往揚州　揚州開往鎮江（本月十一日實行）

[illegible]

輪船進口報告

十二月廿四日進口

[illegible]

輪船出口日期

寧波班　通海班　揚州班　長江班　北洋班　南洋班

[illegible]

專治體虛腎虧年久白濁補腎止濁二盒斷根包愈

濟生老白濁丸

本丸有新發明之有效藥品…[illegible]

上海　對門　濟生藥房　英醫生伯費秘製

耳聾仙丹

德和

[illegible]

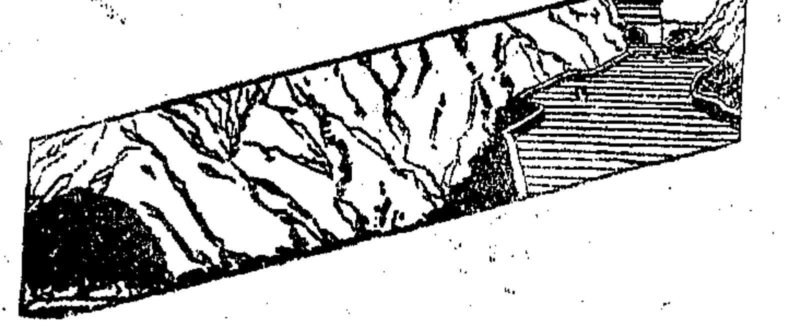

臥游泰山

泰山為五嶽之尊層巒峻嶺山景幽邃語云登泰山而小天下良有以也雖然美景不常一瞥即逝若用矮克發照相材料攝取山景則可日夕坐對名山足當臥游

矮克發　（二）

上海九江路二十二號

司各脫乳白鰵魚肝油　為兒童強壯之寶

各國醫學博士均公認　司各脫乳白鰵魚肝油為最純正最可靠治虛弱之良劑有症治症無症強身有百利而無一弊也凡治孩童之劑非得以上之保證不能妄投

司各脫功效之偉大既如上述且味甘美色白純淨無比服法簡便故為兒童所樂服也

惠顧時須認明包皮紙印有（漁夫負大魚）商標為記方是的眞

各埠各大藥房均有出售

(4)

上海馮存仁堂　聲明

啓者本堂開設三馬路晝錦里已歷六十餘年久為各界崇仰專售飲片丸散膏丹大山人參關東鹿茸外洋官燕上白銀耳杜煎虎鹿龜驢諸膠各種花露藥酒萬應寶珍驗藥素蒙各界贊許早已有口皆碑近有無恥之徒假冒求利有關生命如蒙賜顧請認明舞鶴為記庶不致誤凡陽曆一號十五號與陰曆朔望一律扣折特此聲明恐未週知光顧者幸希鑒原

仁 6397

確保痔瘡斷根

立刻止痛　一服斷根　萬試萬靈

化痔神丸　痔瘡斷根散

[illegible]

上海…同仁醫藥所　發行電話北三四八七

華成煙公司

價錢巧

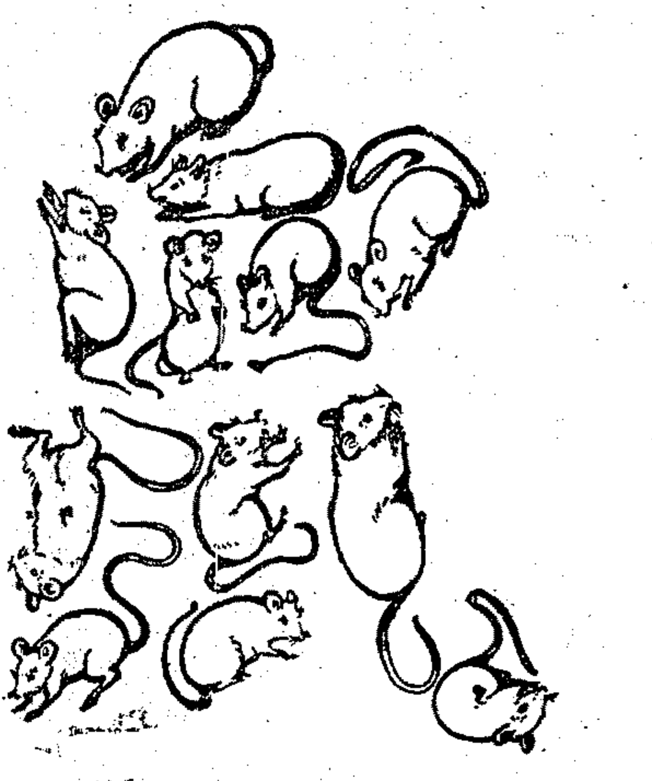

煙味好

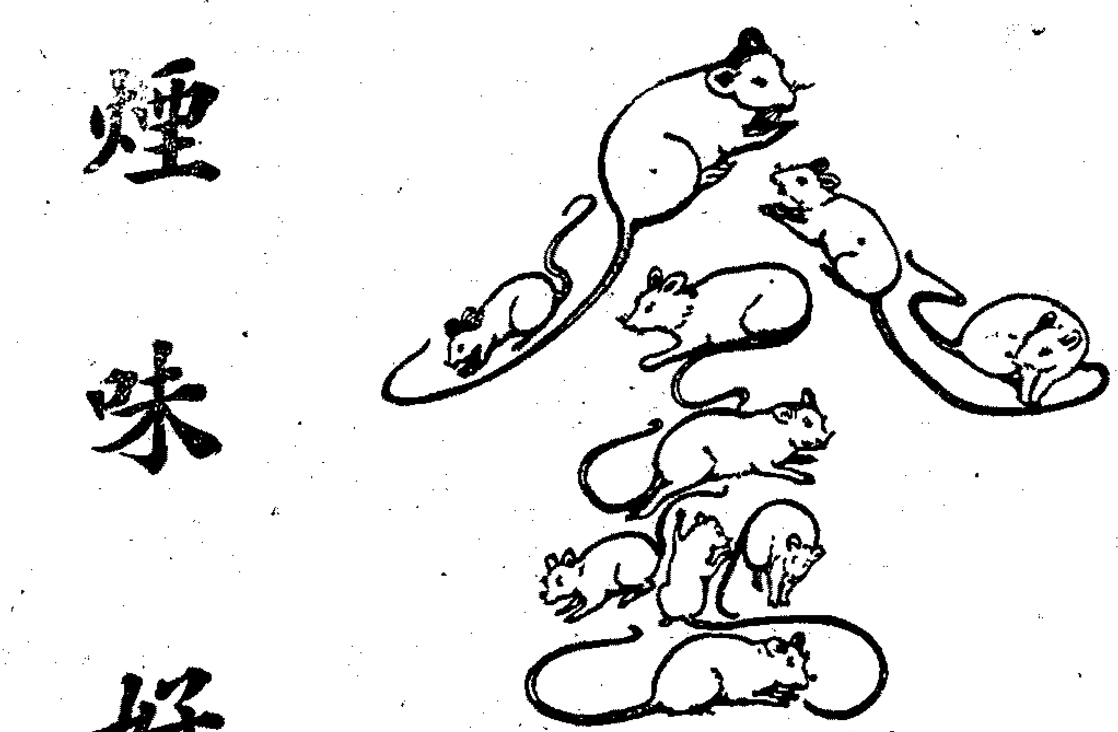

本埠新聞

▲今晨消息

▲今晨五時消息、聯軍進駐富陽、開鳳岐部與黨軍在桐廬、陳儀仍在杭州、

▲由杭開滬之客車、今晨四時、駛至梵皇渡站、龍頭忽然損壞、

◉浙局昨日形勢

▲杭垣聯軍無急進意　杭訊、杭垣境況如昨、街上軍人甚多、孟昭月仍駐筧橋、聯軍大本營亦設該處、似無急進意、閘口佈防甚密、貨棧駐滿軍隊、滬杭路局昨已通告貨主、趕速出貨、免遭損失、

▲長安嘉興檢查將撤銷　浙局初緊時、長安嘉興兩處駐軍、檢查來往客車、極為嚴厲、往往躭延一二小時之久、乘客深感不便、現聯軍已入駐杭州、該兩處之檢查、自昨日起、已漸鬆緩、聞今明日便須撤銷、

◉旅滬浙人電請兩方撤兵

▲浙民自決會　浙民自決會、近鑒浙局又趨嚴重、戰局不免發生、昨特致電雙方軍事當局呼籲、電云、南京孫總司令·漢口蔣總司令鈞鑒、吾浙迭遭兵燹、民不聊生、瘡痍滿目、流亡載道、哀此孑遺、何以為生、現浙局已宣佈自治、孫聯帥對浙為第二故鄉、早已宣示尊重民意、蔣司令誼關桑梓、亦有同樣表示、然邇日軍事運動、愈趨嚴重、孫軍由杭前進、黨軍嚴陣富陽、矢在弦上、一觸即發、為濟弭戰禍計、應請兩公俯念民困、將雙方入浙軍隊、同時撤回原防、以免地方糜爛、仍任浙人自治、特電籲請、無任主臣、(下略)

▲浙商陳翊庭等　旅滬浙商陳翊庭等、昨電陳儀·蔣百器·方主浙省自治、請雙方撤兵、原電云、杭州公俠·百器·二先生暨自治諸公大鑒、慨自甲子江浙戰事以來、我浙大好河山、蹂躪殆遍、凡在戰區、田舍墳廬、悉成焦土、士輟於學、農棄於野、商罷於市、財產生命、損失犧牲、何可勝算、人民痛定思痛、懲前毖後、竊覩輓之重來、宜綢繆於未雨、今則滬杭路上、風聲迭變、湖山勝蹟、戰雲瀰漫、紳商奔走、雖經百般調劑、而兩方形勢、各走極端、厲兵秣馬、未或稍懈、若不積極實行自治、無良好之結果、實行者何、而尤以對方軍隊撤盡為前提、否則表面暫行和緩、而實則明修棧道、暗渡陳倉、蓋今之倡議和平者、首以兩方軍事當道、是否有和平之誠意為斷定、否則日言自治、雖至舌敝唇焦、於實際仍無補也、為今之計、兩方兵隊、均須撤回原防、凡屬浙境、不准有一兵一卒之駐足、果爾、則吾浙倡言自治、或有發展之可能、諸公酷愛和平、對此定表贊助、務祈戮力斡旋、致使兩軍表示真正之誠意、我浙人始得享自治之幸福、是則同人所馨香禱祝而沒齒不忘者也、臨穎迫切、諸希努力、旅滬浙商陳翊庭·石芝坤·陳才寶·鄭仁業叩

◉軍隊調動之昨訊

▲劉士林部昨分五列車開松　駐紮鎮江之第十三師劉士林部四十九·五十·五十一·五十二·四團軍隊、奉令開拔來滬轉松、其五十團全部、已於前日(二十三)由鎮江分批裝車來滬轉松、尚有五十一·及四十九·五十二·三團、亦由鎮江陸續分批裝載來滬運松、茲將四十九團及五十一團自鎮江分五列車出發之時刻錄下、計第一列車掛車二十輛、於昨早一時二十三分、由麥根路開往松江、第二列計掛車十六輛、於上午二時十五分由麥根路開往松江、第三列掛車二十三輛、於昨早一時零五分、由鎮江開滬、於下午七時由麥根路開往松江、第四列掛車十三輛、於昨早三時零二分由鎮江開滬、於下午七時半由麥根路開松、第五列掛車二十四輛、於昨早六時由鎮江開滬、於下午十時許由麥根路開往松江、

▲段承澤部分三列車開禾　聯軍第二師三旅段承澤部第五六兩團、奉令調駐嘉興、昨分三列車由鎮開拔、分誌於次、第一列掛車二十五輛、載該旅第五團王家貴部一二兩營、由王營長率領、於上午九時二十分開出、業於下午五時四十四分抵北站、旋即於六時半開往嘉興、第二列掛車二十五輛、載該旅第六團晁進雲部第一營、及五團三營之一部分、幷砲兵連及旅部人員、於午刻十二時五十分開拔、當晚十一時零二分抵麥根路、隨即轉往嘉興、第三列掛車二十九輛、載第六團步兵第三營全營、於下午四時十八分開出、預計今晨三時可以過滬赴禾、

▲吳淞砲兵調駐嘉興　駐紮吳淞砲台灣之第二師砲二團第三營砲兵、於昨日奉令調往嘉興駐防、當由該營副官高殿元率領、在砲台灣上車、攜帶大砲十二尊、分乘蓬車二十輛、於下午三時五十分專車來滬、於四時三十五分抵北站、當即轉掛滬杭機車、於下午七時十分開往嘉興、

▲蘇州駐軍已先後抵嘉　駐紮蘇州之第九混成旅馬登瀛部及第七師十三旅上官雲相部、前由奉命調防嘉垣後、曾向路局先索車七十輛、分成三列車送往蘇站候用、會誌本報、茲已於昨日由蘇次第開拔、計第一列掛車二十四輛、載馬部第五團兵士兩營、於前晚九時五十八分開出、第二列掛車二十二輛、載馬部第六團兵士兩營、由馬旅長親自率領、於昨晨一時二十六分開出、第三列係載十三旅上官雲相部兵士兩營、共掛車二十二輛、於下午三時四十分開出、當於昨日午後先後抵嘉、即行分駐嘉垣各要隘、

◉直魯軍勢力已漸侵入滬甯路

直魯軍於前日一部分進駐甯垣及下關後、即隨地設辦事處、下關車站附近、昨已設安國軍直魯聯軍總司令部稽查處、滬甯路上下乘客、亦須經該軍檢查、直魯軍勢力、將逐漸侵入滬甯路上、

◉聯軍要人之行踪

▲馮紹閔　聯軍第七師長馮紹閔、昨日午刻專車抵甯、晉謁孫傳芳後、即應各處讌召、酬酢極忙、後於當晚由甯率衛兵兩營、於九時零五分乘專車一列、掛車二十五輛、開赴常州、隨行有該師司令部全體云、

▲韓光裕　駐紮閘口聯軍第八師十五旅旅長韓光裕、於昨日上午九時五十二分、由閘口隨帶衛兵十餘名、乘專車至省城、與十一師王蔭十四師李俊義暨浙省長陳儀有所接洽、於當晚八時仍乘原專車返閘、

▲馮家佼　浙江第二師參謀長馮家佼、昨因奉盧總司令命、赴甯會晤孫總司令、代陳一切、故特於昨晚由滬乘滬甯夜快車赴甯、於十時離滬、

▲蔡樸　浙江財政廳長蔡樸、於昨晚十時、由滬乘滬甯夜快車赴甯、

◉周蔭人殘部軍用品昨日運溫

前福建督辦周蔭人之殘部第一二三三混成旅及衛隊團一團、共計兵士約二萬餘人、前由閩退至溫州、現奉南京孫聯帥令、將該項兵士暫駐溫州、一面派員來滬購辦軍食、並接濟軍械·子彈·等、昨由孫總司令電令駐滬超武兵輪裝載軍米麵粉二千餘包、及香烟鹹魚等食品百餘擔、並由兵工廠撥給砲彈及步槍並子彈五百餘箱、均裝交該兵輪、於昨日(二十四)下午二時、由高昌廟江邊碼頭啓椗、駛直溫州、撥交該軍云、

◉張毅殘部駐滬人數之調查

福建張毅殘部、連日由閩乘輪運滬、絡繹不絕、現均分駐滬南·滬西·各菴觀寺院暨會館及公共場所、茲經切實調查、除西門斜橋徽甯會館住有傷兵兩連外、計公共體育場駐有殘兵兩連、大吉路北首財神殿及白雲觀各駐一連、湖南會館兩連、三山會館昨日亦有兩連入駐、以上殘兵、均係前昨兩日由海輪運滬、二區警署孟署長現正奉令派員採辦稻草器具、以及麪粉等食料、頗為忙碌云、

◉白寶山通電就四軍司令

昨本埠軍政機關接白寶山師長本月二十二日通電云、(上略)竊寶山奉聯軍總司令孫任為第四方面軍司令、遵於篠日就職、自愧庸愚、謬當一面、興言敵愾、共有同心、惟求指示機宜、期獲最後勝利、特此電達、諸希亮照、白寶山叩篠印、

◉三省聯合會昨日開會紀

皖蘇浙三省聯合會、昨日下午四時、召集委員大會、到二十餘委員、由蔡元培主席、楊千里紀錄、(一)沈衡山報告各方文電、(二)補請陳柱一為外交委員、(三)劉三省人民、作徹底之表示、當即起草通過、(四)包志澄報告外交委員會開會情形、議決招待外賓事、由外交委員會酌量辦理、(五)議決自下星期起、每逢一五兩日開委員大會、

◉孫傳芳密令拿辦團體領袖

傳聞聯軍總司令孫傳芳、前日(二十三日)有密電致上海防守司令及警察廳、密令查封非法團體、並嚴拿各該團體之領首、重懲不貸、並聞列名逮捕者、有八十餘人之多、

◉水警第四隊長奉令封船

江蘇水警第四隊長徐亞伯、昨奉廳令、在閔行等處、封雇大號民船數十艘、即經轉飭該隊第三分隊長何子奎、督同巡官許傑陳文勳等、如數封就、業已稟由楊區長、飭交安靖兵艦、拖帶赴蘇應用矣、

◉北市米價昨因封船影響回漲

北市河下米船、連日因屆冬節、到貨甚湧、乃前昨兩日到滬米船、備述蘇常一帶軍用封船情形、彼等開滬途中、備受艱困及需索、但為安全起見、小受虧損、亦不暇爭執、致生波折、其空船開回、即幸不被封用、所經困難尤甚、蓋因沿途流氓、串同搶船、故意留難、極難辨別、即可明知亦無力抵抗、因之滬上米船卸空者、不敢開出、昨日到埠米船僅二十餘艘、較諸前數日湧到情形、約減半數、致昨市售價、高粳回漲一二角、中關及次貨回漲三四角不等、各船戶復紛向各本幫公所及滬北米業聯合會等、要求設法保護通運、查滬埠民食、前因缺乏、致市價飛漲、今值晚色上市、方見回落、際此殘年、一般小民生活、尤感困難、何堪再受影響、甚望官廳加以注意、有切實保護辦法、以紓民困也、

◉封船聲中之米客會議

滬南浦江中出門裝米各船及發米駁船、自聞前日浦江中有封船之事、故各大起恐慌、昨日卸空之米船、還移於北市陸家嘴一帶停泊、以冀免封、亦不敢開至內地載米、恐途中發生不測、未卸米船、亦有駛至蘇州河停泊、即在閘北出售、各米客以值此冬令新米旺盛之時、內地需船甚急、以便載米來申、乃船戶恐被封船、不肯開去、故各米客昨召各船戶會議、各船戶云、前次江浙戰事、米船被封甚多、船中受損不少、船伙拉去工作、有數人至今尚未回來、此次浦中又聞封船、無論米船非米船各伙、大都自行辭歇、如果開至內地載米、無伙撐搖、何能開駛、且船伙亦殊多要挾、咸要求保全生命、或要求加倍工資、我船戶亦無法担保云云、各米客云、軍用封船、係載軍需品、須用極大之船、米船當不甚適用、且總商會現已請省長、米船無論空實、概免封用、並請發給布旗、俾各米船懸掛、以資識別、現內地來信、催速開船運米甚急、請速即開往、勿再遲延、船已載重、萬勿至被封、倘空船如遇攔阻、將情告知公會、如無效、派人來申、由會去函證明云云、各米船乃要求米客、如受損失、須米客担任一切、米客當場允許、故各船昨已開往、照常載米、一面再由公所陳請軍民兩長、如遇載米之船、一概免封云、

◉工商會請勿封米船

雲南北海兩路工商聯合會、昨據各米號投稱、現在時局緊張、各地軍警、多封米船、以充調防之用、致敝商號、大受影響等情、特致各當局電云、南京孫聯帥·孟總司令·龍華李總司令·暨徐淮常錫各當局鈞鑒、食為民天、古有明訓、乃近據敝會米號會員報告、謂蘇常一帶、近有軍事當局、因調防將米船封鎖、作為運輸之用、致滬上米源頓形缺乏等情、蓋上海人民、數百萬口、雖時機運輸認為至要、而人民生命、似亦不可認為弁毛、今鈞座等果將米船封用、則上海人民之坐以待斃、可以斷言、茲特謹電來前、懇請鈞座俯察商艱、將米糧船隻豁免放行、使上海人民得延一線之生機也、臨電主臣、不勝屏營待命之至、雲南北海兩路商聯會叩迴、

◉滬杭客車今日可望完全恢復

滬杭路行車狀況、連日紊亂、已達極點、該路車務副總管司徒錫、特於前日赴杭、晉謁孟昭月、商懇放回車輛、以便恢復行車、並因軍事時代、開行兵車、軍隊與路員、時常發生衝突、殊多不便、要求委派專員、助理路政、以利交通、聞孟氏已通令各軍、不得佔留車中、所有車輛、亟應撥回路局、據聞昨已有充分車輛放回、該路客車、今日(二十五)可望完全恢復、

◉縣商會電請恢復滬杭貨車

上海縣商會、昨致南京孫聯帥電云、(銜略)據上海糖洋南北雜貨客幫公會函稱、滬杭貨車交通斷絕以來、客幫辦成各貨、無從運往、現均擱在車站棧房、為日已久、而申地各行貨款、解付均有約期、一方貨未運出、一方款又到期、近逼年關、受損誠非淺鮮、且上江各店號習慣、一屆年終、大半俟開兌貨到後、而款始匯申、客幫得以解付各行、今則貨不能往、款不得來、辦貨之客、以金融關係、損失非輕、情實迫切、懇由敝會電祈鈞座體念商艱、令行滬杭車站主管、從速設法、飭將貨車早日可通、客商得安生業、無任迫切待命之至、上海縣商會叩梗、

◉潮州會館為潮商請命

潮州會館以該幫各商號所裝招商局各輪船運往粵汕之貨、雜糧居多、抵埠時適海員罷工、未能起卸、為日甚久、貨必霉壞、經各商號請發電聲明、貨裝在未罷工之前、懇諒情准商人先行起清、以恤商艱、該會館因分電粵汕各當局、要求照辦、茲錄其原電如次　廣州分送國民政府省政府實業廳總商會海員公會運輸公會鈞鑒、滬商各貨、前裝招商局各輪、運往粵汕、突遇海員罷工、未能起卸、查各貨多為雜糧、日用所必需、貨物存艙、日久變壞日甚、且貨運在罷工之前、懇諒情准商人先行起清、以維民食而恤商困、並盼復、上海潮州會館效叩、又致汕頭市政廳交涉署海員公會電、文同從略、

◉航業要訊

▲三北增滬甬班輪　三北公司、增開甯波班輪、籌辦已久、現因新江天停業後、經甯波各公團之請求、故提前開班、昨日該公司之福州班輪甯興號進口後、今日已令其進本廠修理、准定元旦日始、即開行上海甯波之新航路矣、上海方面、已經議定在十六浦之第二號本公司輪埠停船、而甯波方面、則決定在甯紹與東方兩碼頭中間之平陽碼頭、闢出八十八丈地位、以作並靠甯興輪船之埠、業由該公司派趙桂林赴甬着手丈量、並加工修闢矣、但聞甯紹公司方面、以該埠妨碍其碼頭之故、業向三北提出反對、而三北公司則以行船在即、現已去甬疏解、當可不生問題、至於福州班輪、則該公司已決定暫派萬象輪、由下星期二起代班矣、

▲江天輪埠工呼籲　招商局之江天輪、係兼灣鎮海者、今該輪停航以來、鎮海方面之江天碼頭小工、以及駁運伕子等、向靠此輪、進出班貨客之作工度日者、今以停業之故、生計完全斷絕、鎮海縣議會·商會等、憐其苦楚、特致電該局、請(一)速即將江天輪復班、(二)即不復班、亦請設法維持、或給口糧、或另謀安插、此電昨已抵滬、又聞該團等、另有電致孫蔣、請放扣留之船、以全各埠恃輪為活之勞工云、

▲飛鳥丸尚未拖出　日郵社之紐約班輪飛鳥丸、自本月十一日、從橫濱開出、在紀州島擱淺以來、已有兩星期之久、迄未拖救脫險、該輪因速率強大、船身且衝進礁石叢中、茲聞日郵社、先將其船員水手等全部救出、一面派輪前往、駁卸船內之貨、使船體浮起後再拖、一面則暫命高岡丸代行紐約班次、

▲上海丸因風遲來　日郵船上海丸今次來滬、應昨日進口、嗣得該輪電告、在二十二三日兩天、長崎港外、發生暴風大雨、出口船多半途退回、不能駛過黃海、因之該輪亦展延一日來滬、改由昨午從日本開出、須今天方可到滬、該社恐搭客家屬有疑慮恐慌、特發佈告、以安人心云、

◉押當夥友今日休業大請願

南北市押當業夥友、前因要求加薪未遂、昨日下午二時、在虹口三德里、開全埠代表大會、計到一百餘人、公推汪炳生主席、宣佈店主方面固執情形、非全體休業、不足以促其覺悟、衆皆鼓掌贊成、遂議決分別出外宣傳、徵求該業夥友加入、至晚七時許、押當夥友、紛紛麕集、計達六百餘人、復開全體大會、通過要求條件、及對外宣言、當場組織休業請願委員會、並編組糾察隊一百五十人、決定今晨出發、全體一律休業、舉行大請願、該夥友等昨晚即在會場住宿、均不回店云、茲錄其宣言條件函件如次、

▲休業宣言　各界公鑒、敝業全埠約有五百餘家、本為便利平民生計而設、前此南北市店友、因感於生活程度日高、而薪金微薄、(多者每月六七元、少者則僅一二元、)數十年來、並未增加分文、百物昂貴、實不足以維持生計、且待遇亦異常苛刻、每日服務至十五六小時、終年不能休息、甚至供給飲食、每日祇有二粥一飯、曾於夏曆八月十七日、開全體大會、到者一千餘人、集議請求改良方法、結果、提出十個條件、公推代表、組織請願委員會、以極和平之誠意、具呈各官廳、並函請各團體、請求勸令押當公所領袖、轉知各店主、容納要求、嗣蒙商埠督辦批令縣署、查明核辦、後經縣署函請縣商會調停、外後並承各公團盡次致函押當公所勸解、詎均被一律拒絕、又復詭詞登報掩飾、欺騙外界之耳目、一面則百計壓制店友、宣言如加入此次運動者、一律開除、並將姓名佈告同業、永不任用、當時店友等以為店主方面、係一時誤會、尚希有一線和平之餘地、故不憚舌敝唇焦、仍然抱定和平宗旨、奔走呼號、因想資主休戚相關、必有憐恤之情、詎敝業公所領袖鄭賀廷·朱新泉·顧

君欲？
買一房屋作己之寓所而尚未覓得乎？
君欲？
買一地以造己之寓所乎？
君欲？
買一收租之產業而其估價能按年加高而租金亦隨之多收乎？
君欲？
買一年年漲價之地產乎？
出賣地皮或房屋乎？
倘君欲買賣地產房產或以產業抵押借款或以產業託人經管及收租等事則中國營業公司最為可靠可以為君之保守註冊道契者也
上海四川路七十號 中國營業公司謹啓
(地產營業市場) 電話中央八二八八

◉◉◉◉◉ 相信德國醫生
德國醫生是世界上一等一的國手。這是大家所相信的。本店出售的德國麵包Rye Bread 細嫩精潔有調劑胃臟之大用。德國醫生。時常交口推重。諸位體啖專家。要是既醉以酒既飽以肴之後。再進些德國麵包。包管胃臟舒適。食慾還要增進呢。
南京路三十六號 沙利文麵包店

索樣券
茲附上郵票一角五分祈即寄下賀年片樣包一份
內盛下列物品
中國電影明星賀年片 半打
名家繪圖彩色賀年片 半打
美術賀年信封 半打
上海東西華德路二七七七號 聯益貿易公司樣品部 大鑒
姓名
地址
此致
(下剪)
上海東西華德路二七七七號(萬國影戲院西隔壁) 聯益貿易公司啓

另購
明星賀年片 每打洋二角五分(附送信封一打)
彩色賀年片 每打洋一角五分
美術賀年片 每打洋六分
郵購寄費不加 郵票足收
批發……從廉
再 贈送 一萬包
戊特4486

尋人賞格
本月十七日午後走失女小囡一口、年五歲、姓朱名叫八妹、面圓、身穿花直貢呢旗袍、外罩格子洋線布罩衫、花洋布棉褲、腳穿上青素緞棉鞋、紅毛瀼、上海口音、如有仁人君子知其下落報信者謝洋五元、送到者謝洋二十元、決不食言、通信處大南門口細姿號或荳市街元昌米行 主人朱白

惠而不費

貨物出品如包裝不堅則致損壞欲免此種損害最好用雪格努鋼皮打包既經濟應用復便且堅固美觀無與倫比包不致發生失竊破損等事所費極微而能獲得無窮之利益於無形諸請函知惠顧如欲試用者所而不費也部或廣福和打包號均可
中國獨家經理 隆洋行 上海四川路一百七十七號
代理處 廣福和打包號 上海江西路五福里二弄

冬季最適宜之禮品
上海拋球場三馬路南 電話中八六八七
老祥泰 粗細皮貨
若不比衆便宜任憑退貨還洋 奉送贈品
要求最適宜的當推皮貨既適時又合衛生且極經濟每一裘能禦數十年之久倘能送友朋可留永久紀念實百利而無一弊現值天氣嚴寒需皮孔亟本號為答惠顧諸君雅意起見各貨削碼減洁另加贈品倘蒙不棄可親臨參觀比較當知言之不謬
◉冬至已屆新年將到親友處贈送禮品趕緊須預備了！市上所陳列的類多是糖果裝飾品及兒童玩具徒奢侈無益於經濟衛生兩不相宜均不能算隆重禮品

照相材料快鏡 冬至大減價
本外埠各照相家注意 奉送精美中西日曆
本行專運歐美各國照相器具快鏡照相應用材料軟片紙張西藥原料特別廉價零售批發承蒙惠顧無任歡迎購貨滿洋四元以上奉送精美中西日曆一紙聊答雅意外埠賜顧仍照原價另外所寄郵費不取分文
上海五馬路棋盤街西首公順里內 益昌照相材料西藥行啓

異花出世
本校去歲向外洋運來新奇花籽多種今春播種後果多鮮艷奇麗迥非尋常惟以不敢自私公諸同好花籽價目大包五角小包二角半附郵二分郵票代現寄費加一
浙江定海申義學校種苗部啓

元大鞋帽莊 擇於十一月十九日正式開幕 大放盤念一天
上海小東門內大街中市
敝莊不惜工本聘請名師悉心研究式樣新穎專造男女棉鞋一應俱全本莊主人親自採辦各種花素嗶嘰呢絨等皮底面料比衆不同非常堅固
元大鞋帽莊謹啓

蔬珍等、意氣用事、罔顧公意、非但始終無磋商之可能、近且使人破壞店友等之團體、不知店友等究何負於該領袖、必欲置之死地而後已、溯自提起請願以來、已經二月有餘、一再困頓、實屬忍無可忍、萬不得已、惟有忍痛犧牲、起作最後之奮鬥、茲經全體議決、於夏曆十一月二十一日起、全體一律休業、在押當公所集合、舉行大請願、以促店主之覺悟、而維店友等之生計、再此次舉動、實爲生活環境逼迫使然、換言之、則係店主方面所自造成之結果也、用佈區委、俾明眞相、倘乞主持公道、予以充分同情之援助、俾得早日解決、不勝迫切感禱之至、謹此宣言、統希亮察、　上海南北市押當業店友請願委員會、

▲請願條件　（一）月薪、南北市同業各店友月薪、應規定最低限度如下、櫃缺十五元、副手十元、中缺五元、大學生三元、小學生一元至二元、（二）分紅、每年歲底、店中淨盈餘利、應提出十分之三、以月薪爲標準、分給合店同事、作爲酬勞金、（三）使用、店中滿貨售出、如加貫一分者、應提出二釐、歸合店同事分派、（四）服務時間、每日一律十三小時、（五）飲食、店友飲食、各店應規定每日一粥二飯、（六）例假、不分階級、每年均給例假二月、假期內不得扣除薪金、如零星請假不滿三日、得經理之允許者、不得扣除在內、（七）因事離職、凡遇婚喪喜慶禮尚往來、及因疾病暫時離職者、不得扣除薪金、應由店主雇人代替職務、（八）醫藥費、店友如有疾病、確係困苦者、應由店主發給醫藥費、（九）撫邺、店友在職身故者、應酌給撫邺金二百元、（十）店主家屬、店員或經理之家屬、附居店中者、不得任其干涉店務、及侵佔店友之權利、（十一）自由入會、以後店主或經理、不得干涉店友自由入會、（十二）不得藉詞開除、此次加入請願之店友、不得無故藉詞開除、（十三）償還損失、此次休業期內、應由店主償還店友每人每日大洋一元、（十四）復業、以上條件、須經店主公推全權代表二人至五人簽字接受、即行復業、

▲致各公團函　該會昨派代表携函至總工會・總商會・縣商會・商總聯會・法租界總聯合會・徽甯同鄉會・店主總會・及其所屬各會接洽、報告不得已而休業、並請同情援助、原函如下、敬啓者、敝業店友等、爲生活環境所逼迫、因店主方面不爲稍開生路、是以萬不得已、公決於陰曆十一月二十一日即實行全體休業大請願、以促店主最後之覺悟、素仰貴會仗義執言、爲社會所欽仰、敬乞賜予援助、一言九鼎、受惠無涘、　上海南北市押業店友請願委員會啓、附宣言條件各一紙、希察照爲荷、

◉南貨業職員集議加薪

本埠南貨業職員、於前日下午二時、開全區代表大會、討論加薪辦法、到者一百六十餘人、公推林君主席首、先報告開會宗旨、繼由新閘大馬路・法租界・西門・閘北・等九區代表、先後報告與各號職員接洽情形、大旨一致、表示服從全體意旨、復由上海店總會章君、商務職工會謝君等發表意見、經衆詳加討論、通過加薪宣言及要求條件、公推請願代表、所提條件、於昨日上午十時、送達崇美堂・點春堂　春澤堂等三同業分所、限於本月二十七日下午二時答復、如公所置之不理、作進一步之對付、茲錄其宣言條件如下、

▲加薪宣言　南貨業同人、以守舊聞、服裝樸素、言行誠厚、無輕脫軼蕩之氣、少譸張爲幻之習、勤懇服務、不知有他、今忽有加薪運動之發生、昧者將以爲受工潮之推移、而有此同盟加薪之舉、爰陳苦況、向各界告、幷求公平之判斷焉、年來生活程度、日高一日、飲食衣服之費、無不倍蓰昔日、故數年前可以營生贍家之薪水、今則養生猶感不給矣、同人十九赤貧、上有雙親、下有兒女、八口嗷嗷、待以活命者、僅此勞力而得之微俸耳、當此米珠薪桂之秋、仰此僅沾一人之續命湯、安能有濟、諸君試思本年米價、較之去年增高五分之一、其他衣料用品之飛漲、大抵稱是、然吾業主曾有因生活費高而增加薪給乎、吾儕自朝至夕、勞力焦思、其代價不過月給二三元或五六元耳、薪俸之微、不及一紗廠之女工、以如此微末之所入、而欲養生贍家、能乎不能、故同業中每有衣敝履穿、因新置全套、而去年薪過半者、加以疾病之調治、戚鄰之酬酢、個人之消耗、撙節儉約、而所入已盡、致父母有呼飢之戚、妻子有號寒之慘、七尺男子、棄家學賈、乃致陷家人於絕地、自非木石、誰不悽惋、陳述至此、而淚已涔涔下矣、若論待遇與工價、其苦尤難形容者、舉其大端言之、㈠清晨開市至閉市工作時間、約在十五小時以上、竭精與力、無得休息、間有事端而告假出外、雖一小時之頃、亦須於發薪時照扣、甚至有假出二小時、而扣發半日工資者、刻薄寡情、至此已極、㈡每年紅利、理應歲終分派、爲店主經理、彼此勾結、所攫取其大半、以入私囊、而以餘瀝給之吾人、此正可慨矣、（紅利爲每年盈餘項下提出百分之十、或百分之五、除店主經理取十之六七外、餘給夥友、）然尙須三年一分、使繼續錄用三年者、方得享此微少之唾餘、苟中途而不幸革斥、乃並此而無之、至本年之營業如何、盈餘若何、率皆秘而不宣、故一年之盈利、在吾儕之測度、與其所派之數目、每相懸殊、所以然者、經理沒入私囊耳、㈢學徒來店理學賈者也、顧店之經理、則視爲奴隸、役罵指斥、掌摑毆辱、無所不用其極、甚於頤指氣使、爲所欲爲、雖厮養僕役不若也、夫以學賈之學徒、虐待如此、揆之人道、當乎不當、㈣最可駭者、一貧如洗之店員、偶有急需、而不准透支、典質衣衾而不稍憫惜、外出次數稍多、非議責備至、則開除歇業、人有苦情與否、從此失業與否、均不顧也、甚有因店屋窄狹、無固定床舖、一旦有疾、即須遣回鄉里、而扣除薪水者、道路之遠近與否、看護之有人與否、亦不顧也、總而言之、爲私自利、不諒人苦、致苛例惡法、層層加迫、經理之惡毒至矣、蔑以加矣、同人受苦日久、被壓難勝、痛家室之窘迫、慨來日之大難、爲此縷述慘狀、向各方呼籲援助、提出相當條件、以減少痛苦、改善生活、謹此宣言、

▲要求條件　（一）薪金照目下原有薪水最低限度增加、以後列爲標準、（甲）薪水在六元以下者、一律增加六元、（乙）薪水在十元以下者、一律增加五元、（丙）薪水在二十元以下者、一律增加四元、（丁）薪水在二十元以上者、一律增加三元、（戊）學徒進店、第一年應每月津貼鞋襪費二元、第二年三元、第三年四元、如三年滿師後、第一年起、薪水最低限度六元、出店一律十二元、（二）十一・十二月照南市規則、一律雙俸、向例不得因此取消、（三）月規每月一律一元、（四）糖包・蒲袋・木箱・繩子等作公記、由經理起至學徒司務、均須一律三節、平均分派、（五）花紅每年應於盈餘項下提出十分之二、分給各職員、薪金大小分派之、（經理協理不在此限、）（六）工作時間、每日不得過十二小時、（七）如除原有申工外、每月申工四十八小時、平時公出、按照鐘點扣除、如公出不足四十八小時、應照薪金計算、如過四十八小時在申工內扣除、如未有申工之號、應照普通一律申工、（八）雙申雙扣疾病期內、不得扣除薪金、幷給送醫藥費、（九）不得毆打辱罵職員、（十）陰曆大除夕、應在下午十二時一律收市、正月初一起至初五日止、概停營業、（十一）無故不得開除職員、開除時須宣布充分理由、經雙方調查確實、方可實行、但其所得之花紅、仍舊照給、（十二）桂圓業夥友、應同得上項條件之保障、並請假未滿四月者、不得開除、

美味和合粉

本廠在新世界模範商場優待主顧起見不惜犧牲成本專爲推廣國貨機會難得盍興乎來

中國根泰和合粉廠謹啓

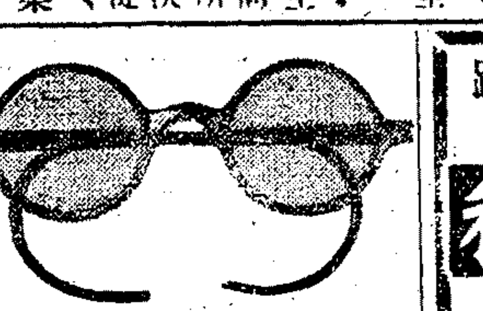

英大馬路新世界東首中華照相館隔壁

上海眼鏡公司

著名眼科醫生專治各種目疾並驗目配光以昭愼重所製水晶克羅克眼鏡精美異常價格公道並出立保單以別眞假開幕期內敬贈美國新式眞皮夾

專門眼科醫院

北四川路武昌路口

同信和

冬節送禮無上恩品

紅綠禮茶

裝璜華麗取價極廉

請用

惠福花紙

裱糊快捷　工程經濟　敬贈房間　花紙會樣

上海南京路新新公司斜對過

◉法商電車工人昨日復工

法商電車、昨已照常開駛、被開除而復工之八十五號開車、與一百五十二號、四十四號、二十六號、三十二號等四賣票、亦已照常工作、下午二時半、工人代表、赴杜月笙寓所、由杜君率同至八仙橋附近某處、磋商條件、除一二三五七八等條、公司已承認外、第四條加資問題、仍以須經公司各股東通過、尙未解決、第六條賞工問題、公司定章、凡開車人做滿九十日無過、賞洋六元、現在要求分期賞給、即凡做滿三十日無過者賞二元、此條已可照辦、第九條罷工期內、工資照發、公司亦已承認、第十條承認工會、不成問題、至前日大會議決要求開除一號稽查楊某、及八號開車沈某、調人詢問要求理由、工人代表答謂、一號稽查、因其平日過欲見好外人、而對同人則吹毛求疵、二十六・三十二、兩號賣票人、即由其指使開除、故要求公司開除八號開車沈某、因公司已有將升補露天掉銅牌之職、故彼竭力反對工會、要求公司如不開除、則永遠不得將其擢升、以免日後全體受其累、倘前兩項附帶要求、不能達到目的、日後工人方面、恐仍有問題發生、屆時代表不能負責也云云、調人以正條件尙在磋商、附帶要求、容俟正條件解決後、再乘機向公司進言、期得圓滿辦法、代表認爲滿意、五時許始散、

◉估衣員加薪之餘波

估衣業職員、因加薪已達目的、於前日下午一時一律復業、不料楊樹浦・虹口・浦東・曹家渡・等處小店、聯絡反抗此次所訂條約、聞其中有徐某王某反對最烈、當由該處職員、報告公會、請求辦法、公會方面、已派代表丁潘等、會同店方代表與磋生君、前往各該處疏通、小店職員、現復一致堅決、非達到目的不能、又估衣業職員公會、因此次加薪運動、多賴各界團體全力援助、擬任調停、現事得成功、爰備函及派代表、分往道謝、外埠亦即郵函致謝、該會內部組織、將照其體計劃、竭力整頓、以固團結、日來入會者、日必有四五十人之多云、

◉收回公廨將無形展緩

上海租界臨時法庭籌備主任徐維震、自奉命來滬、籌備收回會審公廨、改組臨時法庭以來、業有數旬、始因省方迫促、假定明年一月一日爲實行收回之期、曾經與各方接洽、因其間有種種問題、急切未能解決、其主要爲司法之統一、將來公廨收回後、凡華人控告華人民事案件、如不服臨時法庭裁判、按照三審主義、其上訴上告審衙門、應歸何處受理、至法官人選、最好以精通兩國文字者爲美、現正物色中、故前定明年一月一日實行收回之期、將至無形展緩、惟聞徐主任雖處境如是、對籌備事宜、仍積極進行云、

◉法庭移請法公廨引渡危道豐道泰

上海地方檢察廳日前移文法公堂、以前上海縣知事危道豐及危道泰有人控其要求賄賂、請求引渡等情一案、經中西官准詞、於昨日傳訊、被告由逖百克律師代辯稱、被告已於十一日動身赴津、故不到案、請求展期、俾得敝律師函致天津、俟其來申後、再行開審、詰讞員商之法副領事德君、判准予展期再核、

◉法庭昨日續訊五卅公墓反訴案

五卅烈士公墓舞弊案、自工程師劉士琦反訴喪葬籌備處委員成燮春・林鈞並工頭王法記主王樹森通同舞弊等情、曾經上海地檢廳二次集訊未果、茲查劉士琦控告大旨、係舉發該處自第二次營造得標人陳乾興破產後、並不作第三度之招人投標、背例仍付第一次得標已經取銷之王法記承造、而被告方面之答辯詞、則謂王法記重行繼續承造、乃由總商會副會長袁履登所介紹、是以該廳於昨傳傳袁氏到廳、下午三時、由處檢察官開庭向之詳訊事實云、

◉國民外交協會對比約主張

國民外交協會、昨電外交部云、北京外交部鈞鑒、中比通商條約、自宣告期滿無效以後、比國因欲保持其片面利益、頑强不服、訴諸海牙國際法庭、而政府主張、擬提出明年國際聯盟大會、請爲考慮、報載海牙法庭、已通知我國駐荷公使、請爲到庭答辯、且以將缺席判決相恫嚇、本會以維護國權爲職志、對此曾洩有論列、今再略貢芻見、爲大部一陳述之、我國人十年來受不平等條約之束縛、國計民生、岌岌不可終日、中比商約、締結於六十年前、約中各款、如關稅・領判權等、均係片面、而非互惠、期滿廢止、理直氣壯、時機毋失、至再至三、今屆期滿、豈可因循貽誤、政府既服從民意、採取强硬態度、則惟有本原來政策、强硬到底、彼雖狡詭、亦無所施其伎倆、終將廢然而止、夫國際聯盟、一强凌弱、衆暴寡之機關耳、其過去之歷史與成績、已與吾人以深切之感覺、而所謂海牙國際法庭、根本上尤無强制執行之力、任令比國如何恐嚇、我決不宜登辯於海牙法庭、如海牙法庭而必欲袒護比方强我以難、則爲國家主權計、不妨退出國際聯盟、以示堅決、務懇大部堅持初旨、另訂互惠平等新約、在新約未訂以前、對待比僑、概照無約國僑民待遇、至提出國際聯盟、不特徒勞、亦足示弱、故應根本取消、蓋既已宣佈無效、則國信所關、斷無轉圜餘地、畫蛇添足、殊非計之得也、謹貢愚見、尙祈採納、臨電不勝迫切待命之至、上海國民外交協會叩迴、

大世界游覽儲蓄章程

▲甲種（活期存欵）（券利並給）存欵滿洋一百元滿一個月贈游券兩張、不滿月無贈券（多則類推）此項儲蓄隨時可以提取利息按月七釐半年一結、半年後複利

▲乙種（定期零存）（券利幷給）每月存洋五元、每月贈券三張中途停止繳欵贈券亦即停止、每月按月給券　外期滿每份給還本利共洋二百十元

定期三年、每月按月給券外期滿每份給還本利共洋五百二十六元

定期六年、每月按月給券外期滿每份給還本利共洋九百九十二元

▲丙種（定期整存）（優給游券）每份一存洋五十元（至多以十份爲限）期滿還本月贈游券五張、二年

▲丁種（定期整存）（券利并給）每份一存洋五百元（至多以十份爲限）

定期一年期滿還本利共洋五百五十元

定期二年加贈游券念張期滿還本利共洋六百二十元

定期三年加贈游券念張期滿還本利共洋七百元每月

定期五年加贈游券念張期滿還本利共洋九百元每月

辦事時間　下午二點至十點

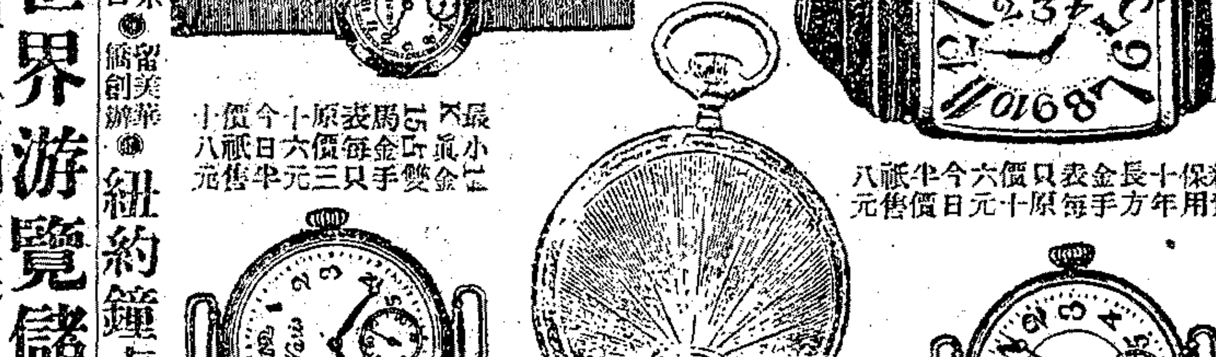

今日西歷冬至各表半價賤賣一天外加贈品

最小14K金15石雙手馬表每只原價三十六元今日半價祇售十八元

新到保用十年長方金手表每只原價十六元今日半價祇售八元

保用十年日光壳金捫表每只原價七元六角今日半價祇售三元八角

18K白金15石四角八方手表每只原價卅元今日半價祇售十五元特啟

保用十年四方八角金手表每只原價六元今日半價祇售三元

上海南京路石路口　留美華僑創辦　紐約鐘表總行

秋光易老、轉屆冬至、本行一爲酬答年來光顧雅意起見、將上列五種金表半價削價一天、其餘陳列各表一律照碼八五折、此莫非以報李爲前提、非敢於以牟利也、如荷前此廣告來購、每只附送美國白銀自來鉛筆一支、外埠函購有此廣告不限日期、惟每只加寄費二角、郵票代洋九五扣、信到回件

立除重傷風之按樹香油！

此油係按樹枝葉中提出之精汁、凡傷風咳嗽流涕頭痛腦脹氣喘、氣管炎者將此油注於手帕中、置鼻間嗅之、或用開水一盃將油滴入、服之頓時若失、立奏奇功、患過上列各症者、請早日備用、可治傷心肺血肺癆諸症、本公司存貨祇有二千瓶爲限、購請從速、價目每瓶大洋六角二瓶一元、外埠函購加寄費七分、上海貴州路七十六號南洋種苗公司啟

◉二十一公團請定人造絲織品稅則

二十一公團昨致關監督函云、江海關朱監督鈞鑒、敬啓者、我國綢緞各貨運寄出口、或報關自運、或郵局報關代運、向係按照海關出口稅則、完納正稅、每百斤關平銀十二兩、近來發明人造絲以後、蘇浙綢緞仿造外貨新出品、有兼用人造絲者、成本較輕、迨報關運貨、則稅關對於此項出品、無所依據、遂致雙方糾葛、無所適從、但人造絲織品流行日多、寄貨納稅、應有一定標準、致諸洋貨進口稅、純絲織品曰綢緞、非純絲織品曰絲兼雜質綢、其稅比綢緞減輕、通商進口稅則、例有等差、有案可查、至於出口稅則、根據咸豐八年、即西曆一八五八年戊午條約通商各口進出口貨物新定稅則、所載出口綢緞絲絨類內規定、綢緞每百斤納稅銀十二兩、絲棉雜貨之類、每百斤納稅銀五兩五錢、我國綢緞純絲出口者、既照海關稅則納稅十二兩、則非純絲織品納稅標準、當然爲五兩五錢、人造絲出品之應爲雜貨類、而進口貨內之絲兼雜質綢類、確有稅率可據、不與純絲織品之綢緞相混也、民國五年、蘇商王兆祥發明絲呢一種、以絲棉兩質織成、呈請照省定稅章酌減運稅、於是年八月二十一日奉農商部批示所送樣本、確係絲棉織品、其稅率應照海關出口稅則、照棉雜貨類每百斤徵收正稅銀五兩五錢、奉經遵照在案、事有先例、尤爲確近、現在人造絲織品報關運貨、商人無從標準、動輒非難、貨多停滯、本非恤商之道、況綢商兼用雜質、仿照洋貨織成綢緞、係屬發明新品、推廣國貨、尤應在寬弛於徵之例、加以保護而激勵之、爲此呈請鈞座飭查天津條約內海關出口稅則、並援照王兆祥絲呢運稅原案、將人造絲綢緞各貨宣布援照出口海關稅則、每百斤納稅銀五兩五錢之例、但報運徵稅、雙方各守、以解糾紛、而符成案、並附抄呈農商部批、致祈貴監督迅賜施行、以維國貨而救停滯、無任迫切待命之至、敬頌勛安、中華國貨維持會・江浙絲綢機織聯合會・杭紹綢業聯合會・山東旅滬鮮帮公會・杭州綢成堂絨業會館・杭州織物公會・蘇州雲錦公所・蘇州鐵機絲織公會・蘇州文錦公所・南京緞業公所・上海錢江會館・上海雲錦公所・浙湖縐業公所・盛涇綢業公所・盛澤綢業公所・丹陽天外綢業公所・鎮江綢業公所・上海磁業公所・上海夏布公會・四川江西夏布公會・潮州夏布公會同謀啓、

◉人造絲織品請援絲棉雜貨課稅

上海總商會昨據綢業錢江會館等之請、呈請稅務處、對於天然絲與人造絲交織之品、減輕稅率、原文如下、上海總商會呈爲用人造絲織成之綢疋、擬請援照出口稅則絲棉雜貨之例課稅、以輕成本而勵國產、仰祈鑒核、令關照辦事、案於本月二十四日、據綢業錢江會館・盛涇綢業公所・雲錦公所・申江綢業公所・函稱、敝業綢緞各貨、運寄出品、（原文已誌昨報不贅）以維國貨而救停滯等語、到會、查咸豐戊午所定出口稅則、綢緞絲絨類、其純絲織者、每百斤課稅銀十二兩、其非純絲織者、每百斤課稅銀五兩五錢、是以成本之輕重、爲課稅之高低、辦法極稱公允、人造絲一項、其名稱雖亦同屬絲類、然價值功用、均非天然絲可比、核其情形、似與絲棉雜貨相仿、該會館等所請以天然絲人造絲交織之品、擬照咸豐戊午所定出口稅則絲棉雜貨之例、每百斤課銀五兩五錢之處、尙屬事理之平、理合據情轉呈鈞處鑒核、准予行知江海關、以後凡各商寄運綢疋、以天然絲人造絲交織者、照絲棉雜貨之類課稅、庶足以減輕成本、振興國產之一助、孟深感荷、謹呈稅務處、

◉國貨會請轉電關稅自主辦法

中華國貨維持會、昨日致函上海總商會、請將二十一公團議決、對於關稅自主辦法轉電外交部、請採納施行、原詞、按奉大函、以外交部徵詢關稅互惠協定意見、囑詳見復等因、敝公會等、以此事關係重大、曾開聯席會議議定辦法、業經逕電外交部在案、用特錄奉電稿、希貴會據情轉達大部採納施行云、

◉市民公會昨發兩通告

上海特別市市民公會、昨因撤消晚談所會議案、分函七團體二十九代表云、敬啓者、最近一次召集十一表大會、因不足法定人數、而致流會、一切議案、完全擱置、本會進行、遂呈阻滯現象、方今時勢急迫、民望正殷、本會爲全滬市民之集團、爲自治努力、先生負人民之付託、爲本會之主力、務希顧念民情、以會務爲重、此後會議、準時出席爲盼、又該會常務委員會致兩七團體代表云、逕啓者、茲定於十二月二十六日、星期日、下午二時、在馬浪路三省聯合會開代表大會、討論一切重要問題、事關本會進行、務希準時出席、至盼、市民公會常務委員會敬啓、

◉全浙新蘇兩公會同移法租界

上海全浙公會會所、本在英租界愛文義路聯珠里、茲悉該會各會董、因租期已滿、又以該處房租昂貴、且該會務、多數均住法租界、每逢集會、諸多不便、故現決定會所遷移法租界白萊尼蒙馬浪路甚益里四號三省聯合會內、昨日已將文件及用具、遷入該會云、而新蘇公會亦同日遷至同處辦公云、

◉濟生會之賑務會務

中國濟生會、日昨召集各董事、開賑務會議、議決事項如下、㈠迭水災賑事宜、議決公推劉玲生前往查放、㈡蘇州分會郭子樊報告福州災情、公決撥助福州賑費三千元、並函復郭君知照、㈢報載臨時賑濟會、請由南下之某某二委員商劃籌賑、其中列有本會名義、而本會實未與聞、公決登報聲明、議畢散會、

▲尙有本埠新聞轉入後頁

冬至一陽生　梅毒要當心

冬至已臨　氣候過渡

此時爲發病之節令、凡以前患有梅毒者！務必格外當心、以防其猝發、

九一四內服新藥

有掃除體內潛伏毒菌之能力、所以染過梅毒者、宜於此時服食一二瓶、則血液澄清、毒菌絕跡、可除終身之大害；倘正在暴發之時、服食此藥、消腫停痛、化毒生肌、可以立見全愈、其效如神；如果再用

九一四外搽藥膏

塗於患處、去腐生肌、在一二天內包你收口結痂；此膏又可治（凍瘃）（疥瘡）以及一切瘡癤濕毒、均有驚人之奇效、一試便知、

價目　內服新藥……每瓶一元五角　外搽藥膏……每盒大洋四角

上海三馬路中法大藥房發行　各省（中法）（中西）分行及各大藥房均有分售

天佐堂

老牌調經肚痛丸　此丸在廣東及南洋各埠久已著名、咸稱婦科要藥、確有回天造化之功、月經不調者服之立可調經、久不成孕者服之必能受孕、每瓶一元、每打十元

鹿茸大補丸專醫男子腎病　先天不足後天失調陰虛陽痿夢洩遺精房事過勞精神困倦等症服之各症靈效非常　每瓶一元　每打十元

神效止咳丸　此丸統治新久寒熱咳嗽哮喘痰咳血咳等患靈效如神　每瓶六角　症內傷

總經理上海五馬路中盧信隆啓　8029

上海皇昌參號廣告

本號每屆秋季出新之際特派專員赴吉林產地採辦眞正吉林大山人參

關東極品梅花大鹿茸　鋸鹿茸鹿茸等貨現已陸續運到極合

冬令滋補要品　稱供惠顧諸君選購服後效驗神速功能延年益壽强健身體補稱爲極品

自運高麗野參　東西洋參毛白官燕上白銀耳北洋魚肚蒙自玉桂天生野朮以及禮券一應俱全零躉批發

定價特廉　貨眞價實包退回換

新增眞正人參再造丸　修合精良常服有補天造化之功誠衛生之聖劑

函購當班回件　外埠郵局直接

地址上海小東門外裏鹹瓜街六十四號石庫門內不另設分號希圖欺騙　本號只此一家各埠並無分出　近有無恥之徒竟敢假冒牌號合併聲明

電話中央一四九九　長途電話上海南市一四九九　2306

本埠新聞二

江灣賽馬新訊 ▲大香賓票已開始發售

江灣跑馬廳、對於明春發曆新年賽馬之程序、業已討論就緒、並定元月十四日下午七時、爲入册截止期、第十七次常年大賽馬各會員所預定之馬、計有一百六十餘匹、該會刻已派員選辦、閒中有良駒甚多、大可爲各會員稱賀、其大香賓票、亦已開始發售、因外埠預定者、紛至沓來、刻已售至八千餘號、售票處在靜安寺路一二六號、該會辦事處、並聞本屆香賓票之印刷、較前更爲精美、將來銷額之暢旺、亦可預卜云、

中國濟難會近訊

近來中國濟難會會務日見發展、全國會員、已超過四十萬人、該會對於救濟事業、力求普遍、漸漸引起社會人士之企重、茲探悉該會最近聘請王正廷·蔡元培·王一亭·王曉籟·許世英·許秋颿·吳稚暉·于右任·朱慶瀾·褚輔成·徐季龍·沈衡山·鈕惕生·諸心史·鄒韜奮·柏文蔚等十六人爲名譽董事、王寅良·王雲五·鄭毓秀·朱少屏·陳順達·趙叔雍·潘公展·陳布雷·朱經農·郭任遠·王龍廷·袁履登·潘競民·潘志銓·張君謀·黄警頑·沈卓吾·余祥琛·謝福生·陳通一等二十人爲贊助會員、該會日前曾致名譽董事公函一通、抄錄如下、年來世局推移、中原多故、熱忱忠勇之士、不忍天下飢溺、奮起努力、以謀挽救、而横逆之加、此輩獨先、或殞身囹圄、或見刑戮、慘怦可憐、並及妻孥、夫戰士臨陣、必無後顧之憂、方畢勇往之志、而其戰也爲人道、誰無同情、誰無感觸、能不以而救濟、以慰壯烈之心於萬一乎、本會之設、發端於此、唯事業艱細、倡導須人、如得先進名流、參與規畫、則集力彌厚、成效斯弘、先生高義熱情、社會仰望、一言之宣、萬衆所向、十月二十三日本會經濟兩部聯席會議議決、敬推先生爲本會名譽董事、已荷允可、今特謹函敬聘、幸即就職、共理會務、不勝感禱、致贊助會員公函同上不另、又該會因經濟支絀、救濟事業不能進行、並鑒於萬縣武漢人民遭受兵火之厄、顛沛流離、當此隆冬之際、飢寒交迫、特組織上海臨時慈善會、公請梅蘭芳假大新舞臺演劇三天、以所籌款、分作賑濟云云、

各工會消息

▲金屬業工會 金屬業總工會、南市第二分會、於昨晚七時、舉行第二次籌備會、到代表三十七人、㊀主席報告籌備情形、㊁上海總工會代表報告政治現象、㊂討論、(甲)議決由各代表積極籌備成立本會、(乙)一致接受上海總工會命令、(丙)未新議無故開除工人、由全體工人去函質問、十時餘散會、

▲郵務公會 郵務公會爲整頓公會組織起見、現已着手會員之登記辦法、預定一星期內、即須完全辦妥、以備改選第二屆執行委員會、並爲溝通公會消息徵求會員意見起見、曾有會刊之創辦、第四期會刊、業已出版、內容刷新、擴充篇幅、不遺餘力、一切公會消息、亦在會刊內發表、各會員均極歡迎、投稿者非常踴躍云、

各商聯會消息

▲西城 上海西城商界聯合會致交涉署云、日人捺傷黄阿大已成殘廢一案、日領僅判被告彬山駿之介罰洋五十元了事、對於被害人之撫養費、迭經滬海工會交涉、而日領終置不問、未免蔑視華人之身分、至於此案之故意或誤傷、姑不具論、即以人道主義衡公而言、應有相當之恤金、務請鈞座、向日領嚴重抗爭、以達公平圓滿解決、則哿識感戴中之黄阿大一家老幼、感激於無涯、追切回請、諸希亮察、

▲法租界商總 法租界商界總聯合會、於前晚在會所開會議會、到三十餘人、副會長程祝蓀主席、議案如下、㊀主席報告爲自衛團事、與張會長接洽情形、大致已有辦法、現正編制表册預算、不日即可告成、㊁法租界電車罷工、經杜月笙君調解後、已完全解決、回復原狀、㊂樓館鈞提議衛生食物捐、定於十六年元旦日起實行、惟牛羊肉仍須年納四十元、該同業頗多異議、議決推派代表樓館鈞·會同楊廷鈞調查屬實、並須該業公會正式來函請求、再定辦法、㊃陽曆元旦、上午十一時在集會所、舉行團拜禮、議畢散會、

今日耶誕紀念

今日爲耶穌誕辰四大瞻禮之期、法租界永安街天主堂能神父·南市董家渡天主堂遂神父、均於今日清晨八時、南江南全省各主教率同相公等、舉行典禮、南市董家渡天主堂、亦由該長遂神父率同相公等同時舉行、公共租界會審公廨以今日爲耶穌誕辰、應循例停訊民刑訟案一天、以資紀念、昨已由檢察處懸示頭門、仰訴訟人民一體知悉、

今日之非基運動

今日爲非基運動主要日、各界將舉行非基市民大會、昨日之發表宣言者、計有非基大同盟·光大非基分會·國民革命青年團·聞文書院非基分會·學生總會·上海學聯會·上海法科大學非基同盟·國民黨上海市三區黨部·上大非基同盟等、其措辭大意、希望國民脫離教會之羈絆、勿爲帝國主義之工具云、

實業局催造實業統計表

上海縣實業局局長張濟沃、前奉江蘇實業廳令飭編製實業統計表、呈請報部核辦等情、張局長奉令後、當即分函南市閘北各銀行·電汽公司·自來水公司·及分行實業公司·各鄉農會·等、將創辦年月·創辦人·經理人·姓名·公司坐落地址·資本若干·營業種類出品名目營業狀況·詳細列表、從速送局、以憑彙轉在案、迄今川條、各公司尚未造齊送局、故張局長昨又分催各公司迅行造報云、

交通路木橋投標揭曉

淞滬商埠督辦公署工務處、昨發貼布告云、爲布告事、照得本處投標承包建築交通路木橋并及大場浦木橋工程、業於本月二十三日當衆開標、計有投標人裕慶公司·李桂記·王裕興·等三家、審核結果、裕慶公司以五千一百九十四元七角得標、合亟布告周知、此布、

請還前墊餉之省令

十五年四月間、當前縣署任內、因籌餉無着、曾由王紳彬彥徐紳乾麟擔保、向廣東銀行息借銀元五千兩、該行以逾期已久、迭次催還、已由王徐二君轉函淞滬警察廳嚴廳長、請爲據情代呈省署籌撥等情、已誌前報、茲悉警廳昨奉江蘇省長公署第一八零三三號指令云、呈爲前任廳長常之英息借廣東銀行規元銀五千兩、結至本年十月三十日止、共該本息銀五千九百九十三兩三錢八分、據情代陳、仰祈核示由一件、呈悉、仰候令行財政廳、迅予查核清理可也、此令、當由該廳錄令、抄送王徐二君查照省令辦理云、

總商會將發還兩次公債本息

上海總商會因建築房屋、分募集建築公債兩次、現因初募之建築公債、已屆第十期還本付息之期、續募之建築公債、亦屆第八期還本付息之期、故傅袁二會長、已飭會計處備具款項、定於舊曆十二月、分別發還云、

滬北米業建築專用碼頭請縣備查

滬北米業聯合會會長范和笙、昨爲蘇州河建築駁岸碼頭、已奉核准、特將議決籌集建築米業專用碼頭經費事宜、函請閘北商會、轉請上海縣公署照案備查、茲錄原文如下、逕啓者、敝會前因蘇州河北岸、自新閘橋起、東至新垃圾橋、尚屬土岸、致各業內河運貨、起卸不便、視租界管理之河岸比較、碼頭林立、商船雲集、暫相形見絀、而新閘橋一帶、爲米市薈萃之區、米船近岸、因無碼頭、諸感困難、揆以閘北商務不能十分發展、其主因亦緊於此、敝會以國際觀瞻所關、並爲振興閘北商市便利米糧及百貨起卸起見、經詳陳意見、函請吳淞江水利協會轉請淞滬商埠督辦公署、速行勘建駁岸碼頭、以利商務等情、去後、旋准水利協會覆函內開、略以准函、曾於十月二十七日據情轉呈去後、頃接淞滬商埠督辦公署批開、呈悉、所請興建駁岸碼頭、業經本署工務處、測勘籌辦矣、仰即轉知可也、此批等因、相應錄批函達、即希查照爲荷等由准此、本月十六日、淞滬商埠督辦公署工務處、已佈告招工承辦、建築該段駁岸、並定二十四日開標等情、是駁岸工程既在進行、敝會所明瞭之米業碼頭建築經費、亦應同時籌集、經開會討論公議、查照本會辦事細則第三條一項丙款、規定於北市河埠必需之處、建築米業專用碼頭、曾經呈縣核准在案、既蒙商埠公署核准建築駁岸及米業碼頭、自應事先籌款、本會前徵志願捐每石一分、嗣因本年夏季米糧來源缺乏、市價高漲、暫停徵收、以裕到源、而濟民食、此項建築碼頭經費、當然以繼續徵收核准之一分確定經費爲合法、議決自明年夏曆正月初五日開市起、設給自收、由各客帮公所派員輪值、捐洋滿百、存入指定銀行保管、公議勸支、並印用三聯單以昭信守、以籌足建築碼頭經費爲限、等議決、除函知各客公所查照外、爲特函請貴商會俯賜轉報上海縣公署備查、並希示復、實紉公誼、此致上海縣閘北商會、滬北米業聯合會會長范和笙啟、又致各客公所函云、敬啟者、(原文同上)等議決、除函請閘北商會轉請上海縣公署照案備查外、相應函達、即希查照、並請於屆期實行之時、派員輪值、以重公益、而利業務爲荷、此致常熟駐滬米商公所·江陰旅滬米商公會·蜆帮公所·滬北米業聯合會啟、

海關布告出洋華茶免稅

江海關梅稅務司、昨發第一一零八號布告云、爲布告事、照奉總稅務司令開茶運出外洋免稅辦法、奉稅務處令、自民國十六年一月一日起、准予展限一年、至紅茶·磚茶·小京磚茶三項、在通商口岸往來者、免納出口稅、及復進口稅、則限截止本年十二月三十一日爲止、在未經奉令准予續免以前、自民國十六年一月一日起、應先繳存押稅、仰即遵照辦理等因、奉此、合行布告、仰各商人等、一體知照、此布、

救梅毒

梅毒上爛口鼻、下爛生殖器、內侵臟腑、痛苦不堪、生命一息、

哈爾士 內服 外搽 六零六

乃救梅毒之惟一聖藥、內服的擋清血解毒、外搽的拔毒生肌、二藥並治。立見內毒盡消、外瘡收口、雖生命一息、定獲起死回生、

價目 內服 外搽 六零六 每瓶一元七角五分 每盒一元樣盒二角

上海四馬路中 太和大藥房總發行 各埠分店及各大藥房均有出售

特丙4312

吳淞商會扣留火酒飲料近聞

吳淞商會、在半月前、扣留滬上酒商遂大利及正記兩家運來之攙入火酒飲料一案、當時曾提取酒樣、送淞滬督辦公署衛生科及太興酒業公所化驗、當經太興酒業公所、驗得該酒與江北所出燒酒、性質不同、而衛生科之化驗結果、則該酒含火酒成分甚多、不合充作飲料、吳淞商會得到化驗之結果後、即擬送官究辦、詎因該兩酒商自認不合、託人說項、願罰欵充作公益、乞免送官究治、致遲延至今、但待至前日仍不見該酒商等前來了理、故該商會已決准備公函、送寶山縣公署查辦、一面向滬上官廳起訴、

中國工程學會籌備新年聯歡

中國工程學會上海分部、定於明年一月八日(星期六)下午六點鐘、假福生路俄德儲蓄會舉行十六年新年聯歡大會、各會員均將携眷列席、其中重要節目、有叙餐·演說·幻術·西樂·鋼琴·歌舞·餘興·跳舞·等、詳細容待續布、一切事宜、由委員胡庶華·徐恩曾·李鏗·榮志惠·朱樹怡·張延祥·施孔懷·黎照寰·等籌備、庶幾終日工務碌碌之會員、得於新年暇日、盡歡暢叙云、

丁文江傷勢已愈

淞滬商埠丁總辦傷勢業已平復、起居飲食如恒、惟鼻端稍有傷痕、尚未完全平復、重要賓客、亦已延見、本擬日內出院、惟據醫生言、尚須休養數日、故俟續假期滿、至本月二十九號、出院照常視事云、

招領地價之商署布告

淞滬商埠督辦公署、昨爲柳營路開闢新路、招領地價事、特發布告云、爲佈告事、照得本署勘定自柳營路起接翔殷路一新路、前經布告該路遷墳在案、茲定於十六年一月十日開工築路、除令行上寶兩縣發給地價及遷墳費、飭將應遷墳墓、即日遷讓、毋得延、致干未便、切切此布、

南洋職工同志會全體大會紀

南洋職工同志會昨晚七時在兆豐路會所開全體會員大會、討論改選事宜、到全體會員五百人、上海總工會派代表出席、余君爲紀錄、㊀臨時委員會委員鄭恩宣布開會宗旨、㊁公推維炳爲主席、㊂全體向國旗行三鞠躬禮、㊃議決由全體會員改選執行委員會、定本月二十七日辦理改選、㊄來賓演說、上海總工會演說、及民黨特別市黨部代表演說、閉散會、

上海乞丐教養院籌備會紀

上海地方各紳士發起之上海市乞丐游民教養院籌備處、於昨日下午二時開籌備會、到姚子讓·李平書·王一亭·顧馨一·賈叔香·賈季英·毛子堅·沈信卿·朱元升·陸伯鴻·楊東山·凌伯華·秦硯新·陸錦麟·等、討論進行辦法、議決、在西南鄉購地百餘畝、從事建築、該項用款、除由市公所籌集外、一面廣爲勸募、以期早觀厥成云、

一區署規定加崗地點

南市第一區警察總署鄭友肅署長、因時屆隆冬、宵小叢生、致各處盜劫案時有所聞、故對於境內防務、格外注意佈置、加添臨時崗位、派警擇要守護、以維地方安寧、茲與巡官等已規定加崗地點、每日自下午五時三刻爲始、實行加防、至九時止、以期防範周密、照錄加防地點表如下、外馬路·新碼頭·久大碼頭·萬聚碼頭以上加派臨時崗警兩名、北吉祥里·南碼頭橫街·太平里橫街·太平里·老太平弄、以上加兩名、會館里·大成里·協興里·會館弄·東西兩端、各添派兩名、永安里·行仁里·裘水街、以上添派兩名、油馬路·吉祥里·棉陽里·敦仁里·業盛里、以上加添兩名、大碼頭街自沿浦東口至中華路止、添派兩名、油車街·外郎家橋·添派兩名、紫霞路·穆業里·升吉里·陳郎家橋·百穰里、添派兩名、官堂派出所派值地點·陳鹹瓜街·施相公弄·昔撥光即大王廟弄·石輝衖·金家弄·三官堂弄、共添四名、並執定時間內、責成帶班巡長、按處抽查云、

興辦乞丐庇寒所之廳令

江蘇警務處淞滬警察廳訓令云、案奉前淞滬商埠督辦公署保安處片開、准總務處片開、據蔡機要科長陳明、收容乞丐辦法、奉批交由處辦理、相應檢同原件送請查照等因、附送原文一件、准此相應片付查照、即希查核、並希轉飭南北市公所、迅速籌辦爲荷、等因準此、當經分函南北市公所查照、辦理在案、茲准上海市公所函開、日前奉函轉知商埠公署飭科長錢條陳收容露宿乞丐一節、遵即與救濟會館商量、暫借該會館門前隙地、搭蓋房屋一所、設立乞丐庇寒所、儀商辦允、現擬派匠修理、屋漏及門窗一切、但不知日前人數、究有若干、尚須預備之稻草上蓋之絮被、現擬與慈善團合作、將人數多寡、擬懇貴廳迅飭各區員查明知照敝所、以備酌辦、日下冷汛已到、急須預備、務乞查照、迅飭調查各該管境內計有乞丐若干、詳細具報、以憑核轉、天氣日寒、亟仰迅速辦理、以惠窮黎、切切此令、附抄蔡科長之陳議、謹陳者、日京天寒、衝要街頭窮無聊賴之乞丐、側身無所、情極堪憫、科長入夜歸寓、中途見有匍匐道旁者、觸發奇論、瑟瑟萬分、今見報載復多凍斃之人、能無慨惜、查哈爾濱埠北天寒、該處官廳、及市會於冬令設置乞食庇寒所、任令無家可歸之貧丐、入內寄宿、上海人煙稠密、流丐亦夥、似應於南北兩市各設一庇寒所、責由警察監督其…

避難船在日暉港口遇險 ▲凍斃難友一名

江西牛記貨號、將所中重要貨物、搬運上海存棧、前日雇趙杏根船、裝貨及家眷搬申、昨日駛至日暉港口、因天時已晚、高昌廟一帶、在戒嚴區域內、不能駛過、故在龍華停泊過夜、乃至晚間、潮漲風浪甚急、該處浦面遼闊、所雇纜繩、被浪激斷、船人見恐而驚、將貨撥棄浦中、以輕重量、將船經駛開阻擱、始免危險、船中之人二十餘人、均受濺水、天氣寒冷、皆已凍僵、有婦女三人、現已成病、昨日送入上海醫院調治、尚有難友一人凍斃、聞損失之貨、值五六千金云、

高等兩廳長昨晨返蘇

江蘇高等審檢廳長朱獻文·周詒柯·兩氏、於前日(二十三)下午同車來滬、有所公幹、業已事畢、於昨晨八時乘車返蘇、

公共租界劫案併誌

▲大沽路 新閘大沽路二百八十六號門牌小雜貨店內、於昨晨一時許、突來盜匪六人、均執有手槍、嚇禁店中人聲張、搜劫鈔票現洋共九十三元逃逸、事後經該店主報請新閘捕房、派令中西包探協往緝拿、詎該盜等已早穆賊遠遁矣、

▲富納拉路 昨晚十句鐘時、有盜匪五人、突入富納拉路五百零一號門牌小烟紙店內、出示手槍、嚇禁聲張、劫取限台內洋鈔票、共一百零二元、携贓逃逸、治新閘捕房聞警、派令中西包探往拿、當向詢明被劫情況及各盜年貌服式口音、回話捕頭、業已探情轉報與務捕房、通飭各捕房、中西探捕一體留心協緝矣、

▲東鴨綠路 東鴨綠路七百七十號門牌某店、於前日下午五時四十五分、被江北盜匪二人侵入、各出手槍、禁止聲張、當被劫去鈔票及大小洋約一百五十七元而逸、後經該店報告哈爾濱捕房請緝、

▲北河南路 北河南路五百十七號門牌某雜貨店、於前晚十時四十五分、被盜八人闖入、均執有手槍、嚇禁聲張、後將值洋五百餘元之銀錢首飾、搶劫出外奔逸、該店遂報入投請虹口捕房報緝、

愷自邇路前晚盜劫獲一人

法新租界愷自邇路第三百零七號門牌新大錢烟紙店、於前晚十一點一刻時、正在結束賬目之際、突來盜匪四人、以購香烟爲由、擁入店堂、袖出手槍恐嚇、當從賬台上劫去大洋九元、小洋八十角、銅元八千文、揚長而逸、當由事主大喊捕盜、適有某號西捕與包探呂竹林等巡緝到來查見、上前擒獲一名、帶入捕房、詰據該匪供姓徐、名福二、承認搶劫不諱、捕頭諭令管押、聽候捕緝同黨到案併究、

謀財害命案候調查再核

房戶陶阿發、前與在逃之馮洪元及伊弟陶阿相等、向開設茶館之何國才強借洋元不遂、將何亂刀戳斃、當由該管警署將陶阿發獲解地檢廳訊究在案、茲悉此案業奉預審明確、起訴同級審判廳、經刑庭推事會同劉檢察官開庭審理、飭提陶阿發至案、訊據供稱、年二十五歲、上海人、住居西鄉二十九保四圖陳家橋地方、昔年開設鮮肉莊生理、現因缺乏資本、將店閉歇、終日在家耕田著度、死者何國才、與民並不相識、惟知其向開茶館、此次何遇害、聞係遭馮洪元所殺、但馬與民雖則認識、並不交好、况並未向死者借錢、及向之強搶洋元情事、至於下兒之尖刀、亦非小民之物、求察、問官得供、命屍妻何沈氏至案、供年二十二歲、住西鄉王家宅、氏夫何國才、(今年二十七歲、於今年陰曆十月十一日晚、由氏翁令給氏夫錢票洋一百元、命氏夫還與氏兄、嗣由天晚未去、氏夫遂至吳家行地方茶館內叉麻雀、因吸香烟露出身畔皮夾內之鈔票、當有陶阿發等暨賭觀、頓起不良、其時氏夫牌局散後、復至馬洪元家索討欠款、陶阿發等即尾隨至馬家、由陶和敲、糾同伊弟陶阿相並馬洪元等動手退究、打倒在地、由陶相洪元撳住氏夫頭部手足、陶阿發即將刀亂戳、以致氏夫腰肋背脊等、共受四處刀傷、(不謂馬洪元又上前加戳)一刀、即將鈔洋悉數搜去、氏夫受傷後、狂呼救命、匍匐至明符附閣內暫避、若救命、欲闖入付園加害、時有吳阿二者、聞聲前往察視、若嚇始行逃逸、此種情形、氏夫於未死之前、向我說的、出事後、乃告知氏翁到來、甫於二小時、氏夫因傷重殞命、求恩爲夫伸雪、屍父何月連訴稱、今年六十歲、與子國才住居相隔約三里光景、餘供與上相同、即諭人馬陳氏供、年二十七歲、住居王家宅西首、丈夫馬洪元與死者素稱莫逆、我家欠渠衣裳眼洋十八元、是晚死者與乃妻來家索討、晚飯後、乃妻先走、死者移時而去、及死者出門後、我在內室聽得陶阿發之聲音、係向何借錢不遂、即行格鬥、但我夫確未預聞等語、問官得供、以案未明瞭、難以定讞、諭飭被告還押、原告等聽候傳詢調查確實、再行覆審核辦、

白克路前日之血案 ▲婦人唐梅氏中二槍身死

婦人唐梅氏老三、年二十九歲、原籍常州、前爲娼妓、與周老七係手帕交、嗣老三嫁與唐梓生爲妻、老七亦爲周志欣娶去、雖各從良、而兩戶初、合居一屋、旋老三遷住愛文義路一千八百九十三號、而老七則徙住於白克路一百二十九號、然猶往來不絕、有陳錦明者、在醫院抑鬱、於老三老七、皆係末稔、而至老七家又麻雀、近與老八姘識、八乃老七之姊妹行、三曾在八面前、以言語中傷陳、八遂心懷怨恨、陳聞之、積憤於心、前日下午、陳至老七家、與沙陳慇嫌隙、其至避面、陳聞之擲價於心、前日下午、陳至老七家、與汝太及梁某等四人叉麻雀、至五時許、老三亦至老七家、陳見三來、遂謗三財、陳在旁謂三曰、爾頭花錢意、身穿狐皮袍袍、若八在爾家可好、並雜以不堪入耳之語、老三怒、於是口角、陳突出手槍、先向空開放一響、老七覩狀、氣擬陳手、不料第二彈已射出、擊傷老七左手虎口、血流如注、老七負痛奔往樓下、出門乘黄包車、往告其夫、老三亦逃下樓、陳追至扶梯畔、連開兩槍擊之、一中老三右腋、一中左胸、頓時倒地身死、陳即逃逸、詎由人報告該管捕房、將探目金獅·包探馮宗來馳往、調查一過、拾獲槍殼四枚、將屍舁入虹口驗屍所、昨晨將屍夫唐梓生·證人黄阿七、(即老七)·及其夫傳往該所、候至午刻、公共公廨邵襄讞、會同英副領事蒞所、驗明屍體、升座公位、向得周氏當時出事情形一過、即下諭云、驗得唐梅氏委係生前被槍擊斃、飭屍夫領屍棺殮、一面飭捕嚴究嚴緝、

場車夫被電車撞傷身死之相驗

場車夫趙根福、前日下午三時半、拖場車經過北四川路寶山路附近、適有一路電車自後駛來、因該處馬路不甚寬闊、致不能避讓、擋及趙身、受傷倒地、由捕查見、將趙送往醫院、未及醫治而死、由院通知捕房、派探將屍舁送斐倫路驗屍所、因趙受傷後、未及將住址及有無親屬等詳述、即行斃命、故屍屬無從查傳、昨午、公廨邵襄讞與英惠副領事蒞所、驗明屍體、升座公位、向電車公司代表林詳詢當時肇禍情形一過、判曰、驗得已死趙根福、委係生前被車撞傷身死、查無屍屬、飭保領棺殮、標識候領、

新閘路火警傷人續聞 ▲灼斃女孩三口

新閘路麥特赫司脫路附近七百三十二號門牌協興水菓店之樓內火警等情、已誌昨日本報、茲悉火起於前晚夜午、斯時留宿頂各救火會聞警、由救火員從親駛皮帶車到場、汲水施救、無如風勢甚大、殊難挽回、燒至昨晨一句餘鐘、始得撲滅、該水菓店房屋全部被焚、並央及左右鄰七百三十一號弄門牌張復興成衣店·瀨戶、當火熾時、水菓店主楊金生與其姘婦周大姐、均在夢中驚醒、周氏即挈女孩大囡逃奔下樓、脫離險地、楊則從樓窗跳下跌傷、尚有九歲女孩二囡·八歲女孩三囡·七歲女孩阿五、均不及挈逃出、同葬火窟、事後該管戈登路捕房派包探郁錦山·西探合朋·前往、調查一過、將楊金生送往醫院醫治、並飭土工於瓦礫堆中掘出三女孩屍體、皆已焦頭爛額、即日白布包裹、舁入虹口斐倫路驗屍所、迨至天明、由周氏投捕房請求免驗、經捕頭稟經公共公廨核准、遂飭令該氏自行備棺收殮矣、

強搶獺皮押三年

本月十一號、南京路德貽里發生搶劫獺皮案、茲已由老閘捕房將該犯王錦昌緝獲、先是王於十一號至小東門街一百零三號門牌皮貨店選就獺皮五十張、計價一千二百七十五元、着該往南京路德貽里取值、當由夥計王通祥綠派夥陶樂和·葛光祥·持皮、偕王同去、行至貽德里、王即招呼在該里弄內預伏之同黨兩名、將陶·人攔住、袖出手槍、嚇禁聲張、搶取獺皮而逸、事後該管老閘捕房得報、飭探目尤阿根·包探陸根生、四出偵查、直至前日、始在浙江路愛多亞路口將王緝獲、吊出原贓獺皮二十張、昨晨傳同事主、將王解送公共公廨請究、王供係在逃之阿金串同人所搶、得贓即以二十張典質洋一百四十元、伊分得九十元等語、韓襄讞核供、與英馬副領事磋商之下、判決王錦昌押西牢三年示儆、

今日各影戲院戲目一覽

戲院	戲目
中央	良心復活(中國影片)
恩派亞	孟姜女(中國影片)
中華	四大名劇
世界	詩人游地獄
百星	創世記
愛普盧	空心鬪少
通俗	工人之妻(中國影片)
東華	循環復仇
上海	一個模特兒
北京	賽媚綠美妹
新世界	失意的英雄(中國影片)
小世界	不可說
九畝地	探親家(中國影片)
新愛倫	百萬富翁
新中央	濟公活佛(中國影片)
卡德	鐵馬
萬國	三年以後(中國影片)
中山	殖邊外史 呆中福(中國影片)
虹口	法律不許
卡爾登	太子爭風
共和	失戀記第五六集(西片) 滑稽笑片(西片)
安迪生	仙童彼得潘
夏令配克	如此巴黎
新新	呆中福(中國影片)
大世界	滑稽趣劇
天韻樓	黄種蜜業
金星	珍珠塔(後部)(中國影片)

今日各舞台戲目一覽

戲院	戲目	要角
大新舞臺	日 硃砂痣 [illegible] 夜 英雄義 霸王別姬	王鳳卿 梅蘭芳 李萬春 姚玉芙 楊瑞亭 姜妙香 朱桂芳 侯喜瑞 蕭長華
共舞臺	日 頭本蓮花公主 夜 鳳凰山 三四本蓮花公主	毛韻秋 粉菊花 林樹森 盧翠蘭 小蘭春 周闊天
大舞臺	日 單刀赴會 [illegible] 夜 卅一本卅二本狸貓換太子	小楊月樓 李桂春 毛韻珂 趙嘯雲 趙如泉 姚俊卿 劉慧琴 張桂芬
天蟾	日 天女散花 越虎城 三本大紅袍 夜 四本劉家出世	劉筱衡 劉漢臣 唐韻笙 陳仲元 劉奎官 劉玉琴 陳福田 董志揚 彭春珊
新舞臺	日 頭本茅山得道 夜 二本茅山得道	周鳳文 潘月樵 夏月潤 汪優遊 王艷秋 馬叔良 吳竹民 韓長香 夏良貴
笑舞臺	日 活葬恩相好 夜 梅郎	陳秋風 王无恐 胡化鴻 王少白 王雪梅 陸怡紅 鄭美文 張大公 汪曦陀
新世界 大京班	日 竹林記 痴心女子 夜 李寡婦 送酒 刺目	白淑安 趙月樓 王錦仙 孟宏垣 伍鳳春 雷際財 劉雲鈴 張鑫昇 馬春山
新世界 崑劇	日 罷宴 連環記 夜 千金記 牡丹亭	朱傳茗 顧傳玠 周傳瑛 施傳鎮 張傳芳 汪傳鈐 華傳萃 倪傳鉞 王傳淞
新世界 達社	日 趙五娘 夜 殺子報	趙文賢 吳夢笑 秋風發 張恨儂 顧醒悲 陳筱霞 宋華輕 吳樵遂 顧良鳴
新世界 紹興戲	日 二本兩重恩 夜 前本百寶釵	衛梅朵 張雲標 馬潮水 樊小僑 丁梁安 秦月峰
新世界 武林班	日 玉連環 夜 箱屍案	
新世界 上海戲	日 比八錯 夜 賭徒窮囡	王小新 唐春林 施蘭亭 施春軒 趙月珍 施竹亭
大世界 大京班	日 太白醉酒 溪皇莊 夜 八本狸貓換太子	潘雪艷 陳善甫 郭坤泉 郭素娟 孟天紅 如意簪 李蓮芳 潘雪芳 邱德成
大世界 新劇場	日 芙蓉屏 夜 頭本馬永貞	俞樵翁 羅□□ 張彩霞 鍾笑玉 陳嘯梧 紫天厄 章曉霞 張懷玉 方一也
大世界 揚州戲	日 [illegible] 夜 絨花記	筱玉英 筱玉琴 筱玉梅 筱玉琛 筱玉蘭 施雲生 蕭樂篋 張福庚 董士耀
大世界 寧波戲	日 白水灘 掛玉環 夜 路安州 兩狼關	楊玉亭 翟月樓 薛丞生 鮑于墉 陳福天 小月紅 金奎軒 小雲飛 朱榮奎
大世界 紹興戲	日 後本繡龍船 夜 後本合同紙	王佩卿 王永春 雪玉海 張雪芳 俞蓀意 陶素蓮 趙鳳雲 尹德林 華保財
大世界 蘇州戲	日 雙奇冤 夜 二度梅	謝丞生 小月紅 朱榮奎
大世界 武林班	日 七里橋 夜 貞女血	
大世界 無錫戲	日 磨灶閣 夜 賣花三娘	袁老二 過昭容 劉名廷
大世界 滑稽戲	日 家庭黑幕 夜 花園 小姑爭寵	楊醉儂 邢哈哈 凌無私
大世界 十景戲	日 晉陽囮戲迷傳 夜 濟公活佛	蘆別聲 翠霞女士 拜月女士
大世界 本地戲	日 打窗櫺 夜 羊肚湯	孫是□ 劉子雲 張愛琳
新新 大劇場	五本狸貓換太子	于振秀 馬秀英 繆黑燈 金慶□ 吳翠雲 游榮花 周金玉 張嬰峨 張少峯
新新	日 房中□ 夜 前本繡金鳳	劉笑傑 鳥天人 偷愁紅 李曼英 張志達 張大公 裘灼灼 秦哈哈 汪曦陀
新新	日 衣裝架子 夜 原還我	張治是 易方朔
天韻樓 大京班	夜 二三本碧宏緣	武錫卿 譚紅梅 何鶴蕙 于笑儂 練子德 陸良奎 杜文宴 何鑾廳 張雪芳
天韻樓 毛兒戲	夜 頭本漢光武	崔金寶 朱鶴聲 吳□□ 朱桂英 王鳳卿 宋小卿 呂筱珊 元元紅 楊春芳
先施樂園 大京班	夜 余本七擒孟獲	劉□□ 路□□ 唐秀蓮 賈春虎
小世界 大京班	日 白門樓 擒子滿 夜 頭本狸貓換太子	畢德元 高小帆 趙鏡□ 張遠生 蔣鏡□ 高仙航 崔福玉 張紫珊 張金官
小世界 新劇場	日 三生奇緣 夜 獨占花魁	王惜夢 黄文英 張桂生 陳明珠 陳增椿 □蕙芬 諸亦錄 唐笑梅 沈蝶儂
小世界 紹興戲	日 頭本黄金印 夜 二本二度梅	章正初 金雪芳 梁碧雲 裘鳳山 吳伯林 施榮芳 朱逸儂 黄雲浦 裘鳳山
小世界 文戲	日 前後世 夜 父子同婚	張醉梅 吳一笑 方映霞 張静餘 姚一民 俞步鶴 趙寶臣 唐化卿 徐芝芳
小世界 本地灘簧	日 調姣 夜 金本大求乞	丁阿媛 丁少蘭 黃三寶 沈金生 花月英 胡雪山 朱寶復 于少卿 楊錦文
小世界 四明文戲	日 陸寶帶 夜 雙賣花	小金花 小桂寶 孫翠娥 吳小蘭 陳阿寶 汪阿生 張德元 小菊花 吳小山

◉國民黨區分部開會紀

國民黨第四區十二分部、昨開全體黨員大會、由李劍虹主席、討論各項要務如下、㈠恭讀遺囑、㈡李君報告最近政治狀況、㈢徵求委員郭叔常報告黨務、報告徵求經過情形、㈣組織反基督演講隊、㈤歡送袁任一同志赴鄂入政治校、㈥歡賀何軍長入福州、㈦調查反動分子予以懲戒、㈧定後晚開會、改選執行委員、

國民黨第一區十九分部、昨晚五時半、召集黨員大會、到同志三十餘人、推舉潘君主席、茲記其開會秩序如下、㈠恭讀遺囑、㈡主席報告最近黨務情形、㈢區黨部代表報告最近政治工作情形、㈣討論（甲）整頓組織辦法、（乙）訓練新同志、㈤選舉市黨部初選代表、㈥通過新同志李石等五人、㈦散會、

國民黨上海特別市第二區十八分部、於昨日下午一時開成立大會、由曹雁秋主席、鮑七湘紀錄、其開會順序、為㈠恭讀遺囑、㈡主席報告經過情形、次由市黨部代表吳□□作政治報告、更次由區黨部代表楊守中解釋總理遺囑、并為組織嚴密起見、有慎選黨員之必要、㈢討論蘇州被害同志宣言、及本黨發展步驟、㈣選舉曹雁秋為常務・龔恭菊為組織・管潔煌宣傳・朱明張雲卿二人為候補・徵求隊長鮑七湘等數人、㈤散會、

上海特別市第一區第一分部、於昨日開二十五次黨員大會、當推定常務顏鼎昇主席、汪裕先紀錄、㈠恭讀遺囑、㈡區黨部代表楊守中報告一週間之工作、㈢主席報告本分部最近之工作、㈣討論（甲）汪裕先王仁俠郎纏三同志同時辭職案（否決）（乙）常務顏同志因被選區黨部宣傳後、照黨綱不能兼任下級黨部委員案、決由候補郎纏三同志遞補、（丙）選出市黨部選舉代表案、當選定顏鼎昇黃翰香諸翰青四同志為代表、（丁）組織商人徵求隊案、當推定呂谷青為隊長姚日增盛德華傅咏庵許紹三五同志擔任、（戊）補選候補案、呂谷青同志以十二票當選、㈤臨時動議、㈥指定各同志答復本黨問題案、決於下次大會繳卷、㈦散會、

◉寗波同鄉會徵求會分贈酬品

寗波旅滬同鄉會、會於今春三月間、舉行第五屆徵求大會、計徵得一萬八千二百數十分、茲因徵求早經結束、酬品亦已分配、計贈銀盾六十餘座、及褒獎狀等件、於日內分函各隊長隊員、探得得甲種銀盾者爲方椒伯徐梅堂等五人、得乙種銀盾者爲劉康彝章厲章等二十五人、得丙等銀盾者爲孫道勝陳才寶等四人、得丁種銀盾者爲曹蘭彬蘇潤生等三十人、得褒獎狀者爲徐其相陶斷庵等三十三人云、

◉中國攝影學會近訊

▲攝影比賽之進行

南京路中國攝影學會提倡攝影、不遺餘力、第四次攝影比賽、將於明年一月三十日截止、該會特備獎品多件、有大銀盾金牌銀牌等、又由柯達公司特贈銀盾一座、與優勝者、會員與非會員均得加入、簡章章程、附郵二分、逐日報名投寄作品者、非常踴躍、該會會刊第七十一期、已於今日出版、內容有軍事照片、美術照相、等多幀、均甚難得、文字則多為社會珍聞、尤以林澤蒼之「美術攝影之研究」為名貴、欲得該刊、可附郵四分索取、

◉法國總會舉行美術展覽會

本埠霞飛路二百四十七號法國總會、定於今日起在該會會所、舉行美術展覽大會、室內陳列各國著名之圖片等、以供人參觀、內部一切布置、極為美麗、係英斯哥美術專門教員濮果而司荀氏、濮氏為一著名之美術家、對於美術、頗有心得、此會自今日起至下月三日截止、每日上午十時至下午七時、為展覽時間、門券每張售洋五角云、

◉中西藝術家之表演

本埠女青年會、爲該會募捐起見、特邀請梅蘭芳及雅尼斯著名跳舞家溫納耳、於本月二十九日晚九時半、假博物院路二十九號、表演中西舞蹈、並有工部局音樂隊奏樂、門票分四元三元二元一元云、

◉調查蛋廠地址牌號之復函

上海總商會函請蛋廠公會、代查蛋廠地址牌號、已誌二十一日本報、茲悉該公會昨已具復、略謂、查廠製雞蛋粉、向分機製土法製兩種、機製名曰飛黃、土法製名曰乾黃、而蛋白則祇有乾片一種、名曰焼白、向無成粉之品、但欲購黃粉焼白、祇須向蛋廠售貨、并由莊接洽採辦、緣內地蛋□、□司造貨、初無售貨之權、故雖抄呈廠址、亦屬徒然云云、

◉江永被難家屬紛求迅予解決

江永輪被難船員家屬會調解人虞洽卿等、調解被難船員撫卹、迄今尙未解決、會經該會通告被難家屬、先返故鄉、聽候調解等情、已誌本報、茲悉各被難家屬、接到此項通告之後、皆不滿意、仍云在滬守候、該難家屬會復派員赴滬、設法等領被難船員尸體、守候解決撫卹金問題後、即扶柩還鄉、目前各家屬久候在滬、飢寒交迫、典質罄盡、接此通告後、連日均扶老攜幼、紛紛赴家屬代表處要求、再請虞杜兩君、迅予轉與招商局、早日解決、以維各家屬之生計云、

◉徐家匯路封案各盜定罪

法租界徐家匯路陳毛記・姜金桂・兩家麵粉店及費裕甲李梁生家、於前日間先後被盜持械行刧、現爲法捕房探目周寶生・包探劉金發・高立德・何士根・周秉澄・段小段・陳文治・等拘獲盜匪王玉德・艾福章・王玉標・及嫌疑人王玉龍・段小段・等五人、一併帶入捕房、昨解法公堂請究、先由原告等投訴被搶情形、詰之王玉德・艾福章・王玉標・三人、供認實由在逃之王二瘸子・李小昌・大老山・等糾同民人等往搶是實、王玉龍供、王玉德是民人之兄、不知其為盜之事、段小段供、民人不敢爲盜、且與王等亦不相識、中西官判王玉德押西牢三年、艾押二年、王玉標押一年、期滿永遠出境、王玉龍驅逐出境、段無干開釋、

◉刼案兩共犯各押二十一天

江北人王金法・陳雲春・前在北四川路攔刧日人鏽袁等物、被探譚國富獲解公共公廨、押候訊究、昨經中西官提審、被告供詞推諉、堂上以王陳兩人、雖非本案主腦、而同黨已無疑義、判各押二十一天示儆、

◉迷路女子待領

泰縣女子朱濶毅、年十六歲、前日在閘北迷路、由四區崗警查見、帶入區署、經劉署長訊問之下、該女除姓名年籍之外、斷不吐實、奉判送慈善團留養、聽候出示招領、又女孩邁三囡、身穿黑底白格子布夾罩衫、條子布袴子、赤脚、著兎式棉鞋、頭梳辮子兩條、紅絨線紮根、在法租界迷路啼哭、爲捕查見、帶入捕房、昨送法公堂請示、諭之該孩、供詞含糊、判送堂留養、候家屬認領、

◉公共公廨訊案彙錄

昨日、公共公廨訊理民事訟案、併誌於下、㈠倪興園延羅傑律師訴貝松年不還欠款案、被告延佑尼干鄭辦施乃德・黃守中・兩律師辯護、堂諭改期、㈡朱唐氏延朱斯清律師訴朱李氏不交存款案、堂諭、朱唐氏應得故夫朱吉人儲蓄款洋七百五十元並利息、除令四明儲蓄部一百六十一號摺據上本利、一併繳案給領、朱李氏掛失摺、着即取銷、㈠樂全與訴孫志鄭不還條理汽車費洋案、堂諭、被告償還原告洋三百六十元零六角並堂費、㈠崔仲之延羅傑律師訴李琴孫等欠借洋案、堂諭、着被告仍遵前諭、按月拔還毋違、㈠梁納華訴馬志麟不還支票案、堂諭、准公示傳達到案候訊、㈠吳根根訴吳阿根遺產糾葛案、堂諭、予限被告一星期遵照原判履行、並交一萬元保、逾期不遵、即行飭探執行、並該被請求提訊、㈠周泉霖訴彭華記欠房租洋案、堂諭、改四十天提訊、㈠德祥錢莊訴黃俠樵透支銀案、堂諭、飭核原告呈據、被告應付給原告銀一千兩、所有股票、准予自行變賣具報、立約保人准居被告地位、

公　布　欄

◉上海地方審判廳

▲民庭判決　一件判決范徐氏與范鑄良公產涉訟上訴一案（主文）原判決除駁斥上訴人請求確認買賣田地契約有效部分外廢棄上訴人將應擔負之債務償清時被上訴人應將上訴人承分坐落西頭甲（即頭總）田地一千步及三十總田地二千步交與上訴人管業上訴人其他上訴反在第一審其他之訴均駁斥兩審訟費除因參加所生由參加人負擔外由兩造各半負擔▲一件判決談黃氏與談錫榮交人涉訟一案（主文）原告未與被告離婚以前被告自民國十五年陰曆十月分起按月份月給付原告撫養費洋二十元被告應將其子談鑑民交與原告撫養原告其餘之訴駁斥訴訟費用由被告負擔▲一件判決李克銘與談文應借款涉訟一案（主文）被告應償還原告本洋二百三十元並自民國十三年陰曆八月初一日起至執行終了日止按月二分計算之利息訟費由被告負擔▲一件判決丁俞氏與丁逢辛贖田涉訟上訴一案（主文）上訴駁斥第二審訟費由上訴人負擔▲一件判決蔡沈氏與蔡燿借款涉訟一案（主文）被告應給付原告借款本洋四百元利洋二百三十六元訟費由被告負擔▲一件判決薛翠生與潘阿樂界石涉訟一案（主文）坐落上邑三林塘鄉潘家會場地一方被告不得種植並將地上拔去之東南角東北角西北角界石三塊回復原狀訟費由被告負擔▲一件判決黃根祥與張應氏會款涉訟一案（主文）被告應償還原告會款洋一百三十九元原告其餘之訴駁斥訟費由原告負擔五分之三被告負擔五分之二▲一件判決王王氏與鄒阿根通行權涉訟一案（主文）被告所有在原告地基南邊之地北自與原告毘連處起南至方斜後路止東自蔣姓籬笆起往西量至四尺半止原告應有通行權原告其餘之訴駁斥訟費由兩造各自負擔▲一件判決管有邦與金錫生賠償涉訟一案（主文）被告應賠償原告半價洋四百元原告其餘之訴駁斥訟費由被告負擔十分之九原告負擔十分之一▲一件判決劉有高與王在書償債務涉訟一案（主文）被告應給付原告借欵本洋三十元利洋四元八角訴訟費用由被告負擔本判決准予假執行

▲公示送達（全文在本廳揭示場公佈）　一件判決俞宗周與朱聯源因借款涉訟案件（主文）原告之訴駁斥訴訟費用由原告負擔

▲公示送達（全文在本廳揭示場公佈）　一件判決徐石生與葉正昌等因假扣押異議涉訟案件本廳定於十六年一月十七日下午一時爲公開審理日期除選任律師陳兆祺爲該被告王錫榮特別代理人外仰該被告遵期到廳辯論毋自延誤特此公示送達　右仰被告王錫榮知照

▲公示送達（全文在本廳揭示場公佈）　一件判決十五年初字第一八一二號李品生與潘鴻興因借款涉訟一案本廳定於十六年一月十六日下午一時爲公開審理日期除選任沈錫律師爲該被告潘鴻興特別代理人外仰該被告遵期到廳辯論毋自延誤特此公示送達　右仰被告潘鴻興知照

▲民庭批示　一件周錫觀聲請執行由狀悉准予飭傳訊追可也此批▲一件王文魁等請領銀元由狀悉仰於本月三十日上午十時來廳具領此批▲一件談明賢請領銀元由狀悉仰於本月三十日上午十時來廳具領此批▲一件張桂林請領銀元由狀悉仰於本月三十日上午十時來廳具領此批▲一件洪啓明等請求啓封由狀悉查本案原卷尙未發還所請暫難照准此批▲一件張錦圖聲請執行由狀悉應准飭案此批▲一件蔣甫聲請執行由狀悉候飭傳訊追此批▲一件張堯卿聲請執行由狀悉仰即來廳聽候訊明核辦此批▲一件顧瑛聲明領收啓封房屋由據狀已悉此批▲一件何永年請領銀元由狀悉仰於本月三十日上午十時來廳具領此批▲一件潘松林聲請執行由狀悉候飭傳訊追此批▲一件陸志洵請領田單由狀悉仰於本月三十日上午十時來廳具領此批▲一件陸志洵聲明領收田單由據狀已悉此批▲一件徐錦氏聲請執行由狀悉已飭吏執行矣仰即知照此批▲一件姜恒興聲請執行由狀悉仰候執行異議終結後再行核辦此批▲一件朱復白聲請執行由狀悉本案判決尙未確定所請暫從緩議此批▲一件程宮圖請送達和解筆錄并予執行由狀悉查此案和解筆錄已飭吏送達矣仰候傳案執行可也此批▲一件王耕綸請勒令交款由狀悉候傳訊追此批▲一件沈濤清聲請執行由狀悉該債務人已先後交銀四百元餘款責令迅速措繳矣仰即知照此批▲一件張李氏聲請執行由狀悉候飭傳訊追此批▲一件俞善明聲請執行由狀悉仰即來廳聽候訊明核辦此批▲一件金玉衡請領銀元由狀悉仰於本月三十日上午十時來廳具領此批▲一件王錫榮聲明啓封動產已收回由據狀已悉此批▲一件王介生聲明鄒鴻聲租住房屋已收回由據狀已悉此批▲一件何永年委任代理由狀悉准予委任此批▲一件丁榮初具交銀元由狀悉交銀存候給領尙短銀一百七十七元仰即迅速繳清毋得再延爲要此批▲一件章九泉聲請執行由狀悉候傳集訊明核辦此批▲一件吳祥順等爲勒加水從是請備案由狀悉此批▲一件楊阿氏狀請延遲言詞辯論日期由狀悉據訴汝夫楊炳坤赴杭收賬購貨値滬交通□□□情姑無論毫無證據難予憑信縱令汝夫赴杭收賬購貨自迭送傳票以迄審期後有六月之久汝夫儘可從容回滬遵期到廳乃竟以收賬未回爲詞聲請展期顯係希圖拖延時日殊有未合所請不准此批

▲刑庭判決　一件裁決李阿常易科罰金一案（主文）本件聲請駁斥▲一件判決王阿和玩忽業務致傷害一案（主文）王阿和玩忽業務必要注意致人傷害一罪處拘役二十日未決期內羈押日數以二日抵拘役一日▲一件判決張福銀竊盜一案張福銀使入竊盜一罪處四等有期徒刑一年褫奪公權全部終身未決期內羈押日數以二日抵徒刑一日▲一件判決胡玉振等鴉片烟一案（主文）胡李氏連續吃食鴉片烟一罪處罰金十元未決期內羈押日數以二日抵罰金一元如無資力完納以一元折算一日易以監禁胡玉振連續吸食鴉片烟一罪處罰金十元未決期內羈押日數以二日抵罰金一元如無資力完納以一元折算一日易以監禁扣押烟具等件沒收▲一件判決王錫三鴉片烟一案（主文）王錫三幫助意圖販賣而收藏鴉片烟一罪處五等有期徒刑二月併科罰金五十元未決期內羈押日數以二日抵徒刑一日罰金如無資力完納以一元折算一日易以監禁

▲刑庭批示　一件龔慶生請領田單欄串由狀悉仰向同級檢察廳具領此批　以上十二月二十四日

◉上海地方檢察廳

▲批示　▲陳金濤狀悉候送審核辦此批▲程張氏狀悉案已早經判決毋庸續候如需要求賠償應即另以民事訴狀逕向審廳請求核辦可也此批▲孫瑞源狀悉仰交保證金洋一千元來廳候奪此批　以上十二月二十三日

美

心肝胃痛　一笑散　大盒半元　小兩角半
治心肝胃氣等心窩劇痛嘔吐　清水腹脹咽酸等症立刻止痛
平咳安喘　寗咳散　大盒半元　小盒三角
專能平喘順氣化痰止咳靈驗　仙丹以上兩藥皆無苦味　如欲試服剪下廣告面索不取分文　外埠附郵票一分即寄
上海芝罘路倫雜橋坂
溥愛醫學社
滬杭甬鐵路醫官倪壽齡監製

一品每丸一元　加料五角　雙料二角
此丸專治婦女經期不正經來肚痛腰痛腿痛赤白帶下經閉血崩小產氣結塊子宮虛冷久不受孕一切胎前產後等症均皆效驗無病服之調經種子保產安胎
上海四馬路　蘇瑞生藥局

請戴「斯德森」
人未辨面目先見帽。人身表率帽最要。請問呢帽誰家好。「斯德森」式算頂高
經售處　上海　永安　先施　新新　公司
STETSON HATS
乙6945

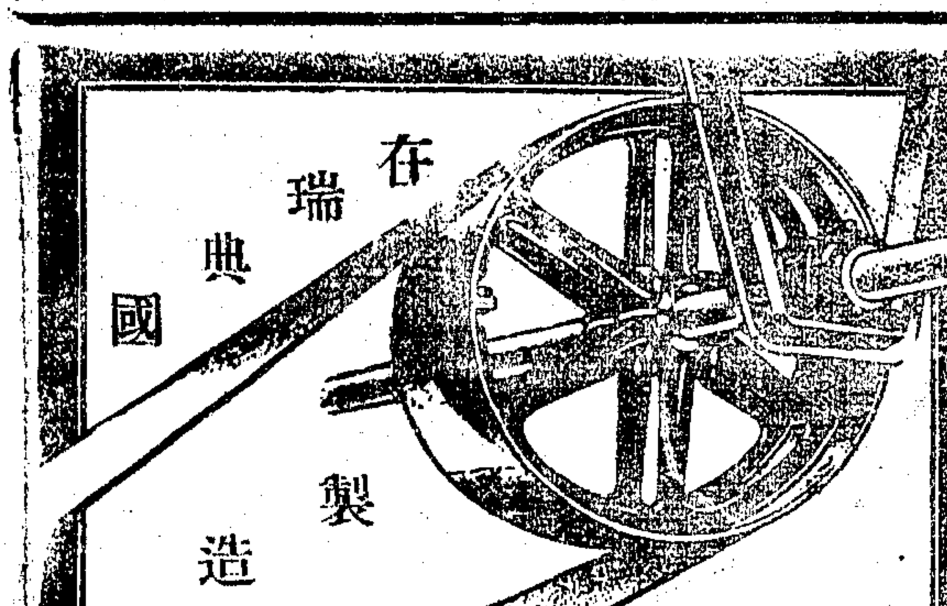

在瑞典國製造
SKF
和合式皮帶輪盤
裝置便捷　重量平均　分量雖輕　而其力量　較其他皮　帶輪盤為　大且可節　省原動力
駐華經理
上海
維昌洋行

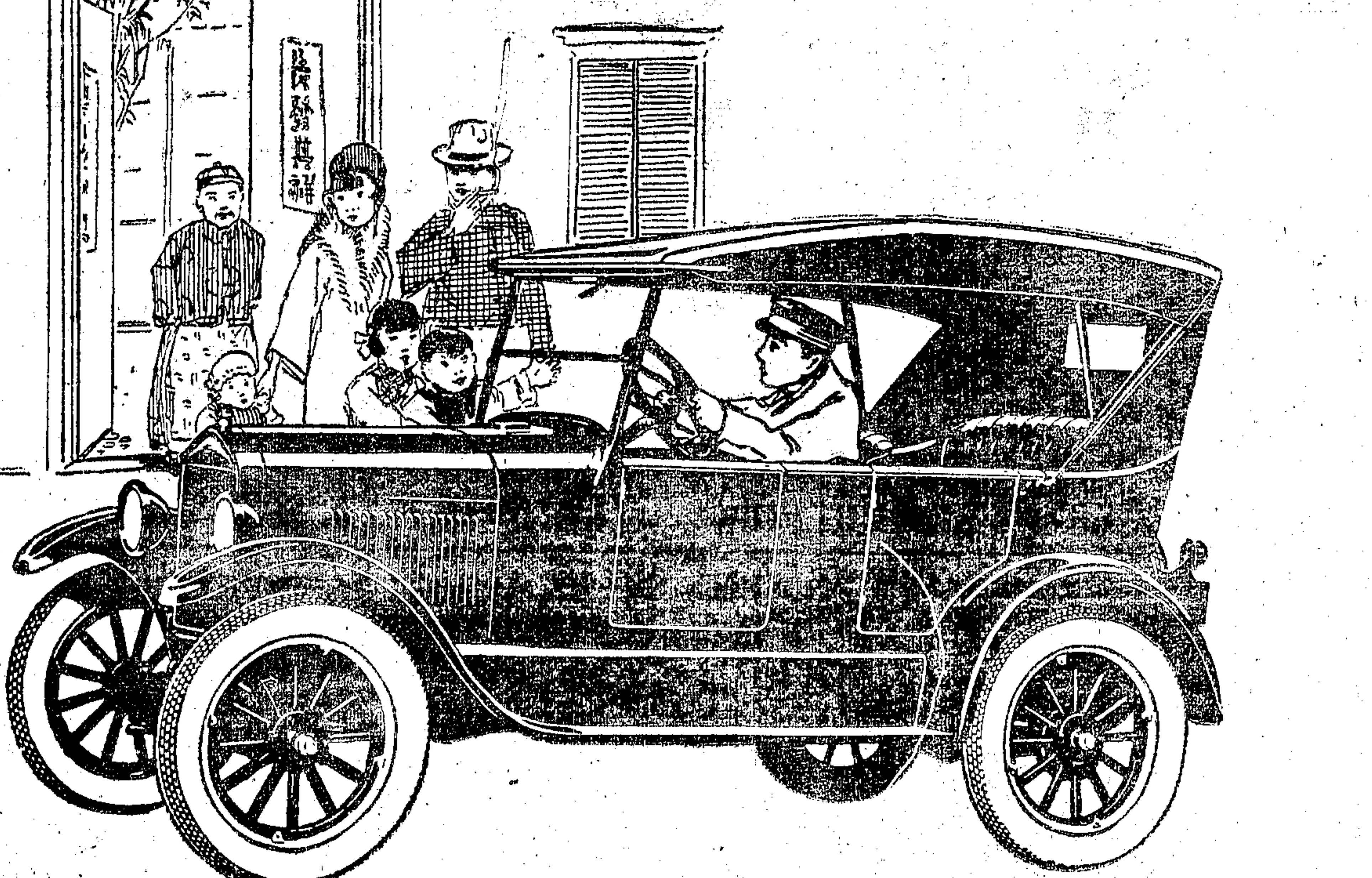

Ford

出外游玩　人多亦可容納

福特蓬車既祇有五人之座位而座前餘地尚多如出行時有大人小孩五六人均可容納不致十分擁擠
福特蓬車經改良後車身業已改低放長座位加寬車中餘地較多君備福特蓬車一輛除日用及府上乘坐外遇有酬應接送親友均頗便利且行駛甚穩中途如電池缺電馬達內另裝磁石（麻尼都）可以立即發火使車接續前進不稍停留此之謂雙發火福特汽車皆有之

福特五座蓬車
連自動摩達汽球胎
定價銀九百九十兩正
（上海交貨）

茲為優待顧客起見得分期付款詳細辦法函詢面洽均可

獨家經理　上海　美通汽車公司
愛多亞路西藏路轉角　電話中央三八〇四號

Ford Motor Company
Detroit, U.S.A.

記一店員之誠信

理

滬上商店林立。間不免有欺詐從事。爲旁觀客所鄙視者。然各大商店。固莫不以誠信從事。日前愚向南京路小部晶生吳君彭年。購鉛筆小物。出鈔相找。當時心往要事。取得尾找忽忽而行。竟忘取應找之整欵。翌日方驚。隔二日。偶往向陳君家發訊問。即代召吳君相認。出欵授予。此事固微末。而兩君於事細心誠實。不苟絲毫。不特之可爲一般店員法。亦足以風世焉。

耶誕節之考據

辰冰

耶誕爲西人重大之紀念日。宴會酬贈。異常熱鬧。宴會中應時點綴之最特別者。厥爲聖誕樹 Christmas Tree 樹用松柏。上懸絲紙及五色小燈。甚覺美觀。至能給兒童恩物。則有聖誕箱 Chrismas Box 內藏受者平日所愛之玩具及果品等。此種俗尚。由來已久。讀者每無從聚其源。鄙人查閱西書。得知其大略。因於耶誕節邊草此。藉作應時之考據。

火樹銀花之聖誕樹。創行於歐洲北部諸邦。距今不過五百餘載。最初之樹。上燃蠟炬。於節夜行之。以迓聖誕老人之降臨。相傳老人深爲兒童。其來也必携多數恩物。于者於次晨即懸稱賜之玩具果物。懸諸樹枝。其後爲神話。謂老人眞降於其家也。遂分贈兒童。引爲笑樂。此風流傳至英。乃在女皇維多利亞在位之日。皇之夫爲德國親王。即英皇喬治第五世之祖。德人早有此習。英人從而倣效。故不數年間。舉國同化。其爲時當在前世紀之中葉。若此聖誕樹之見於古籍中者。則有德國文學家格利姆氏之神話 Fairy Tales 及安特孫氏之火柴女兒 Little Match Girl 皆經英譯後行世。

今之於耶誕節贈物者多用箱。實則箱非古也。古之所謂聖誕箱者。乃土製之具。平時藏儲家內。得錢則投其中。迨聖誕節至。始傾其所有。爲兒童購恩物。我人翻閱一千五百八十五年出版之英國辭典。則聖誕箱之解釋。適與上同。即聖誕箱者。製自土質。實錢以供兒童耶誕節所需也。是古之聖誕箱。簡言之。其爲用不啻一撲滿。與現在作節贈人。用木紙所製。內實禮物者。迥然有別矣。

記王家媽

朱思忠

王家媽。余舅家傭嫗也。年已五十餘。然精神矍鑠。體力雄健。望之如三十許人。性和藹。視余表弟妹等如己出。余幼客舅家時。王家媽輒挈余遊街市。購餅餌以餉余。慈顏可掬。余亦依之若姈也。舅家除舅姈外。均稱之曰王家媽。余亦隨稱之。姈則且以姊妹稱。不令任苦役。待遇極優。其所以如此者。蓋有故焉。戊申春。舅家忽盜來。叩門甚亟。家人僉鼠竄。惟王家媽獨留。攘臂立庭中。大呼曰。若知此爲何所耶。疇能越雷池一步者。死無赦。盜不聽。叩如故。門既破。二盜持梃躐而入。王家媽奪其梃。執其臂。一一擲諸門外。未幾。盜來愈衆。王家媽擲不勝擲。乃緊握二拳。作旋風舞。聲呼呼然。灰塵捲地。如秋風之掃敗葉。當之者。輒仆丈外。頭破血流。盜懼。知其非常人。不敢復近。遂引退。舅家賴以安。咸德之。旋詢其此術何時學來者。王家媽始具以告。謂吾父曾習少林術。此術幼時授余者。嗣適王氏子。不幸中道折離。家境蕭條。遂出而爲傭云。余姈詢其家尚有人否。曰。已無所出。近系亦疎。僅余子然一身也。余姈憐其情。感其義。乃厚遇之。並姈謂之曰。汝既家無掛礙。苟能不嫌委屈。長居此間可矣。余家有粥吃粥。有飯吃飯。斷不忍令汝獨餓也。王家媽亦感激涕零。忠勤尤加云。余月前返里。往省舅家。因不見王家媽。詢之。謂已物化兩月矣。余不禁泫然久之。歸而爲此記。

雅人雅事

養

法書名畫。古人手跡所存。即古人精神所寄。聰明几淨。展玩一過。不啻晤對古人。諦審其佳妙。到心領神會處。儘有默默自得之趣在。

院中植花木數十本。四時不絕。躬自灌溉。可爲日課。玩其生意。伺其開落。悅目賞心。無過於是。

鶴。野鳥也。性耽閒靜。園圃寬暢之所。即可畜。去來飲啄。任其自如。對之可使躁氣頓蠲。古之文人。特建放鶴之亭。蓋以此也。若籠畫眉。架鸚鵡。不特近俗。並煩調護。豈非轉多一累。

階前大缸貯水。養金魚數尾。浮沉旋繞於中。非必池沼。然後可觀。閒時觀魚之樂。即樂魚之樂。既足怡情。兼堪清目。

記扶箕

儲儲

扶箕即扶乩也。法以沙或糠盛於盤。懸錐於架。以兩術士扶之。謂可請神以卜休咎。惟所書字。則非術士不能識也。然有時學者。以科學昌明。多目爲虛妄。則繫懸有徵。不能一概而論也。一昨有客過余。爲述里人以扶乩而得解難事。甚趣。客稱無聊。爰命筆記之。

里人某。有好友黃生者。今春以疾去世。某每念生。輒涕淚交加。愴惻傷懷。苦無緣一通尺素而表寸心。會中秋之後一日。有同擠者。以成立鬮於邑。某擬藉此與生一談。而意猶未決。後友輩共慫恿之。乃欣然往。虔心稽拜畢。黃生果降乩。初則寒暄一二語。繼則某謂生曰。君婦君子。俱甚安也。生答曰。時承照拂。感激莫名。弟雖身在九泉之下。冥冥中亦當爲君祈禱。以報知己。隨又叩以他語。則所答均無絲毫爽。後生將別。乩忽作大字八曰。「不日。君將有陰難發。」某見字。大驚。叩以難從何來。並有救否。生答曰。叩君家中人可矣。書畢。飄然引去。某事畢。快快返。叩諸母。母固答以不知。且亦百索不得其解。繼詢其妻。初猶不答。逾刻。方大悟曰。是余之非也。乃舉事以詳告之曰。恐即是事。然三日前。某與其妻。以事勃谿。而其妻一時憤恚交加。竟書一條焚告於神。而不料神竟收此禀單也。於是夫婦乃焚錠贖前事。而某竟以此得無恙云。

佛山市長放婢文

計

男奴女婢之制。自來已久。然禮有不爲。律有限多寡。是古人亦有所不取也。良以天地之性。惟人爲貴。同屬圓顱方趾。何得强分貴卑。讀王子淵僮約。劉克莊孝奴詩。有不惻然動情者乎。無如世鮮羅遜柳宗元其人。焚券遣歸贖錢許贖之故事。久不見於今日。抑且變本加厲。中產之家。亦盛蓄婢僕。當此人權發旺時代。豈容毫無矯正。粵東佛山市市長周演明有鑒於此。乃製定解放婢女條例十二條。提出市務會議通過。於本月(十二月)十五日正式公布。其文儷四駢六。堪供諷誦。錄之如左。

照得女卑爲婢。許愼會意而詮文。罪沒入官。背放奴。博愛豈遺乎婢。雖弱質夢四方之志。黎舍身而贖父。然坤道成女。降生儕等於男。窮民亦萬物之靈。四具知能。安必雄飛而雌伏。誰無子女。何獨厚己而薄他人。自營女者貧窮。而買婢者因乎利用。然或憐其無告。郵於童年。聊代傭工。備趨承於內室。則青衣分。亦足何嫌。雖供籠下而甘心。忍留泥中而膝。乃有傳呼百諾。凌虐萬端。飲食不週。還誶。鞭撻任意。視作牛馬。棲木非仁。屈作小星之列。摽梅已過。忽爲古士之求。凡此相待之苛。非人道之正。同是圓顱方趾。胡爲獸畜禽棲。代市長憫其無辜。惻然動念。爭二百兆半等自由之人格。革五千年重男輕女之澆風。婦有女權。田樂來門。爲女子提高地位。政府有教無方。諒解放。婢亦人類。忍使向隅。嗣後凡有蓄婢之家。應識同仁之誼。約定新例。期社會尊重人權。且勸入學。以促其成材。主家供給所需。並立以爲之擇配。爲婢者亦當念主家養育。不得挾此欺淩。尤當念長官維持。不得妄自菲薄。從此頭有日。婢也而可作夫人。躋足生天。善哉。用推慈幼之爲信女。須知放婢一事。例在必行。從此出而告心。庶符不孶之旨。其各遵守。勿得有違。此布。

㊀凡從前婢女名義。一律解除。改稱育女。㊁凡育女之戶。必須同該育女前赴警署。將姓名年齡籍貫親族報請註冊。並附小照二張。㊂此後不得再行買賣婢女。違者以買賣人口論罪。㊃凡以前買入婢女身契。須於一月以內繳銷。如無身契。亦須報名註冊。㊄育女須優予待遇。衣食住等不得短缺。小費酌量發給。但不得額外要求。㊅自後不得將育女鞭撻苛待。違者准本人告訴。或坊隣舉發。視輕重治罪。㊆育女須送入附近相當學校肄業。授以智識技能。而扶植其自立。但該育女仍須幫助家長處理家務。㊇育女達二十歲。將許其自由擇配。仍由家長作主婚人。倘家長故意延其婚姻時。得呈由官廳核辦。㊈若由家長擇配。須得本人同意。不得强迫。及充當妾侍。㊉育女出嫁之聘金。以半數還家長教養費。以半數充妝奩費。⊕(一)本佈告後。如有不遵章辦理及故意違犯者。一經發覺。分別情節處罰。⊕(二)本條例爲解放婢女復回人格起見。如有冒認親屬。藉端勒索。或誘或拐者。查明嚴懲。從嚴究辦。

梅訊

昨新人公司仔於梅獨鶴兩君。適晤高深談。陳俠鶴君。風雅士也。於晚劇素所傾倒。昨得絨。其作探驪得珠。因錄之。亦以見吾道之不孤也。

予於晚華劇。在天津見其飾虞姬。嘗以端莊雜流麗。剛健含婀娜許之。日前追出徐州。有友遊游西楚霸王樓。設市精神位。而以虞姬配享。稱日西楚忠烈虞娘娘。乃悟晚華是劇。余從忠烈二字上刻劃。影射者之評。猶嫌未盡其所長也。

在上海見其洛神一劇。因喻爲水仙。蓋其清於水。且靈於仙。含晚華殆無人足當此花者。清周濂舒評水仙曰 水仙以瑪瑙爲根。翡翠爲葉。白玉爲花。琥珀爲心。而又以西子爲色。以合德爲香。以飛燕爲態。以宓妃爲名。是眞能寫盡水仙。亦即能寫盡晚華者。仙乎仙乎。歎觀止矣。

趙君豪君爲晚華列集。弁首珍重閣主一駢序。閣主人並編羅浮夢一劇。命詞不下花散花。而劇情緊凑過之。晚華北上在即。不卜此劇將於何時排演。飽我眼福耳。太眞外傳。備受觀衆讚美。予意可更編梅妃一劇。珠聯而演之。太眞豪艷。梅妃幽怨。且適與羅浮夢同切晚華之姓。其有意於此乎。(知)

藝林

過梅嶺口號

陳淡園

興奮過梅嶺。梅花尚未開。紫雲章石壁。紅葉瞿樓臺。健卒排肩去。顚風送耳來。雄關臨驛諸。鍾秀鬱靈胎。

和淡園過梅嶺原韻

項懿園

振衣南嶺上。梅萼笑爭開。冷雪依寒石。藤花絡古臺。雲際梵唄寂。風急馬蹄來。顧盼匡廬近。鍾靈此地胎。

游藝消息

▲古樂家鄭覲文鄭樹蓀等。組織之大同樂會。爲滬上音樂團體中之佼佼者。刻欲發起投壺古樂大會。業誌前報。茲悉該會定於陽曆新年舉行。所得券資。悉數充製古今全套樂器之用。計大小樂器共六百餘種云。(佛)

▲本埠新閘成都路。上海市立和安小學校。定於陽曆十六年一月一二兩日。舉行二十週紀念會。上午自十時起。開展覽成績會。下午自十二時半起。尚有該校校友及學生各種表演云。(朱雪痕)

▲周鵑紅編劇。徐文榮導演。徐素娥徐素貞盛小天等主演之快活林影片公司處女作「哥哥的難關」。情節香艷纏綿。極盡描寫之能事。聞刻已攝製過半。成績斐然可觀。大約陽曆元旦後可以全片攝竣云。(菊軒主)

▲創世記在百星開映。用費二百萬美金。歷時五年以上攝製之歷史巨片「創世記」。昨日起在百星大戲院開映。營座之盛。爲從來所未有云。

空門懺語

(二十八) 笑天

這時勤宣姐姐對於我。很表示滿腔的誠懇親愛之意。還是和從前在學校裏的時候一樣。伊說你到我房間裏去坐坐。我們子細的談談。伊便攜着我的手。走到伊們的雲房中來。裏面却設着四隻牀。雪白夏布的帳子。掛着一些淡墨山水的帳簷。牀上是布衾布褥。淸潔異常。也有兩隻桌子。幾把椅子。因爲這房間寬敞。倒並不覺得擠。而且收拾得一塵不染。我們走進去的時候。見一個約摸廿歲左右的尼姑。正在那裏給一個比較年長約摸廿八九歲的尼姑剃頭。一個站在地上。一個却坐在小櫈子上。妙慧便向我介紹。指着坐在小櫈上的道。這是妙雲師姊。是我俗家的胞姊。又指站在地上的道。這是妙華師妹。今年四月初八日。纔落髮做尼姑的。我便問他們落髮的經過。妙慧便詳詳細細的告訴我。我一面看着妙雲和妙華交換着剃頭。一面又聽妙慧講他們所以出家之故。覺得十分感動。原來妙慧自從和劉仲華離婚以後。回家去悲不欲生。伊預備弄一些生鴉片烟。仰藥自盡了。那天在眼淚模糊中。忽然仰首看見壁上的一張小照。這小照上。是一位莊嚴淸靜的少年尼姑。伊心裡一動。這尼姑的照片。怎麼會懸掛在伊的房中呢。須知這少年尼姑。便是伊的胞姊。現在法名喚做妙雲的。妙雲本來嫁於董氏。只過去了兩年功夫。丈夫便死了。又沒有兒子。他從小便好佛的。便矢志出家修行。起初伊的公婆還不許伊。伊說信教自由。法律上許可的。况且我現在丈夫已死。翁姑也做不得我的主。我又不要你家的財產。我要再嫁。也只好任我自由。何況我是出家修行。伊的翁姑。也不能奪伊的志。妙雲遂逕自落髮出家。那時妙慧正在煩悶的當兒。抬起頭來。看見了伊姊姊的小照。不覺歎口氣道。像姊姊這樣。做了尼姑倒好了。脫去了塵世的煩惱痛苦。

上海公共會審公廨公告

案據許理律師代表巴德爾公司。稟請給諭執管已故飛利德立威廠氏之遺產前來。茲特登報公告。如有反對者。須於二十天內投案辯明理由。否則本廨即給諭巴德爾司准其管理已故飛利德立威廠氏之遺產。特此公告。中華民國十五年十二月十五日

上海公共租界會審公廨公告

案據原告宋玉霄訴被告張鶴隱不俾押欵一案。該被告住址不明無從傳遂。茲准原告代表古沃律師請求公示傳遂。爲此諭仰該被告張鶴隱爾星期內投案辯訴。逾期即准原告代表律師之附求開庭判決。幸勿自誤此諭。中華民國十五年十二月十八號

中華滙業銀行廣告

上海銀行公會會員

本銀行在財政農商部註册額定資本金一千萬元公積金及前期滾存金三百一十餘萬元 國內外滙兌以及各種存放欵項抵押貼現跟單押滙買賣生金銀等一切業務 京滬兩分行設立已久現又在天津設立分行茲將通滙地點開列於下(國內)漢口南京蘇州無錫杭州溫州天津九江福州廈門廣州汕頭長春大連等(國外)香港新加坡孟買東京京都大阪神戶橫濱長崎名古屋門司下關函館小樽朝鮮等處各界賜顧請臨福州路五號接洽可也 中央五六一五又一九四六 滙兌部中央五六五一又二六四七 公用電話中央八四四四

諸君閱報至此請虔誦

南無阿彌陀佛

或百遍 或千遍 或十遍

當獲現世十種功德

(一)晝夜常得諸天大力神將河沙眷屬隱形守護。(二)常得二十五大菩薩如觀世音等及一切菩薩常隨守護。(三)常爲諸佛晝夜護念。阿彌陀佛常放光明攝受此人。(四)一切惡鬼若夜叉羅剎皆不能害。一切毒蛇毒龍毒藥悉不能中。(五)一切火難水難寃賊刀箭牢獄枷鎖橫死枉死悉皆不受。(六)先所作罪皆悉消滅。所殺寃命彼蒙解脫。更無執對。(七)夜夢正直。或復夢見阿彌陀佛勝妙色身。(八)心常歡喜。顏色光澤。氣力充盛。所作吉利。(九)常爲一切世間人民恭敬供養禮拜。猶如敬佛。(十)命終之時。心無怖畏。正念現前。得見阿彌陀佛。及諸聖衆手持金臺。接引往生西方淨土。盡未來際。受勝妙樂。

金石書畫古物展覽會

展限至本月卅日止

敬啟 本會承海內藏家之委託 將古玉唐宋元明清名人書畫文玩等一百七十一件於夏曆十月廿日起陳列於大慶里口 ... 古家爭相購留原定兩星期 ... 繁多頗有名貴之件未及 ... 一月廿四日爲止請同好 ... 下午七時 ... 蒞臨參觀爲盼

人鬼交通奇觀

周羣敏著作 虞洽卿序文

今已出書

……全部二十萬言洋裝兩大厚冊……

預約展期十天 定購當場取書

本埠……陰曆十一月底截止
近省……陰曆十二月初十截止
遠省……陰曆十二月底截止

世道日非。大刦臨頭。皆因不信鬼神所致。周道長羣敏。著此奇書。授人以人鬼交通方法。使人人能自與神鬼見面談話。以消惡意而啟善念。故印行傳世。限廿天預約出售。並不零星發賣。以期早日結束。今全書已於前日出版。預約照章截止。豈知出書以來。要求現購者。日見擁擠。竟無法回絕。祇得再售十天。仍照預約價目。將來期滿。實行停售。蓋本會寓勸世之旨。非營業性質之可比擬也。

價目 本書二十萬言。兩大厚冊。定價二元八角。現在仍照預約。每部祇收大洋一元四角。外埠加寄費二角。立付現書。

前購預約諸君注意 本書現已出版。諸君速持券領書。倘有將券留存本會者。請勿念。正在陸續交郵寄上矣。

本書有‖人鬼見面法 欲召已死之亡魂。只須照書中方法。所召之鬼。立刻在壁上現形。人人可見。一如生前。從此父子夫妻親友等。雖已死亡。仍可招來見面

本書有‖人鬼對談法 亡魂現形之後。即可在紙上傳話。有問必答。如聽電話中之語氣。十分清楚

本書有‖預顯終身法 照書中方法施術。本人未來諸事。逐年顯出。榮枯得失。如看影戲。人人可見

本書有‖守竅坐工法 照書中方法。性命雙修。數月即可施術。身心康健。久鍊不輟。仙聖可證。

奇書當前。可以實驗。求道得道。不可不試。奇緣難逢。大道無私

上海新閘路大通路口培德里 靈性學會出版

TB 1995

紅玫瑰

苕狂主任

奪號贈品 截止預告

為時祇有二天 期滿贈品取消 決不通融辦理 各界愛讀諸君 幸勿輕易錯過

全年五十冊 約只收預大洋四元 寄費本埠二角五分 外埠五角

奪號贈品辦法

每組編爲五百號 總額一萬號。依千字文字碼分爲二十組。例如(天字組)自元號起至五百號止。天字組完。再繼以(地字組)(玄字組)(黃字組)等組。每組五百號。

逢元號贈洋十元 總額一萬號中。共分二十組。凡逢元號者。每組皆有元號一。不論何組。除書價外。贈洋十元。

逢百號免收書價 逢一百。二百。三百。四百。五百等號。一律不收。

逢五十號收半價 逢五十。一百五十。二百五十。三百五十。四百五十等號。一律祇收半價。

特獎現洋一百元 本局特請名人公證。在一萬號中。由公證人指定一號。得獎人名在本雜誌第一期中揭曉。

預約處 上海世界書局 各省分局及各埠特約所均有預定

TB 1996

新奇影機

[illegible]

新奇影戲社啟 總行上海四馬路中 分行上海白來水橋北

來華治遺精癆

嘉氏 哥貝

[illegible]

常識

消長（人生觀） 愛

先哲以君子道長小人道消爲泰以小人道長君子道消爲否否泰者治亂之代名詞也今之世爲治乎亂乎否乎泰乎君子道長乎小人道長乎無人不希望其由亂而治由無人不希望其由否而泰也即無人不希望其君子道長也

然而今日之大患正在於事之君子太少而當事之小人太多又在用人與論人者不辨何者爲君子何者爲小人而聽其自消自長不知試之以有關公衆之事則眞相可以立見試問今之曾試以事者君子多乎小人多乎則治乎亂乎否乎泰乎可於此卜之矣

幾種清血與補血之食品（衛生） 逍一

人體血液約占體重十三分之一爲流通全身之液體所以輸送養分於各部並運輸各部之廢物以排泄於體外白血球又能撲滅細菌以免疾病誠人體中之要素也血液不潔則有礙各部之健康血量不足則全身缺乏充分之養料考血液不潔之原因由於大便秘結蓄糞便聚於大腸而不排泄則大腸吸收其中水分混入血液遂致不潔之患考血量不足之原因由於缺少鐵質之食料蓋鐵爲血液之主要成分含有鐵質之食料能增補人身之血液也我人欲清血液當預防大便秘結欲增血量當購服鐵質補品市上各大藥房所發售之清血或補血藥品不勝枚舉惟多與價値太昂或效力不著殊不若於日常食品之中選擇有清血或補血之功效者爲日食之品以達健康之目的我觀蘿蔔菠菜青菜嫩葱橘檸檬蘋果等食之能致輕瀉有淸血之功若蛋黃大豆花生麩麵菠菜杏仁棗子番薯葡萄等均富於鐵質具補血之效其價至廉其效至大苟能日常購食即無患血液不淸血量不足矣必耗費巨金購服補品爲哉（乙種酬）

節省零食之模範（經濟） 瘦梅生

余幼時有同學王君年僅十四天資敏捷喜乘自由車顧以家境不裕無力購辦別後數年王已在寗垣一中肄業昨來訪余並托余到滬時代辦飛鷹牌自由車一輛當付余車價五十元余戲詢以此款從何得來王君答曰吾平日喜吃零食所費甚多自欲購車後即決意每日將花生瓜子等費約銅元十餘枚作爲郵政儲金每月計省一元有零一年已得十餘元矣蓄已儲蓄四年本利合計故得此款云云余聞言爲之欣羨不置如王君者以零食之糜費積少成多得購有用之愛物既益身心復償素願誠一舉而兩得亦何樂不爲也（乙種酬）

陽曆歲首之節用愛人主義（禮俗） 吳少禪

陽曆歲首即陰曆之冬令也大有可以撙節靡費而推愛羣生者其機會最多約言之則有三端

一、消寒會　此爲社會之慣例也每屆冬令必有人發起消寒會以爲公衆之娛或啥歈聯吟或醵資聚飲非不風雅可觀也然苟能節此哺啜之費分惠於啼飢號寒之小民聊資饘粥薄棉得現眞實消寒之景有心人當不以此舉爲謬也

二、聚餐費　此新社會之所流行也陽曆歲首莫不有聚餐會以聯歡或團體或私人或華洋賓朋合宴或中西筵席並行非不豪華自侈也然苟能節此口腹之養移賑於被難失所之災黎俾獲苟延生命則我輩少一次聚餐即窮民多一分飽暖其功德何可限量耶

三、贈物費　西俗在耶穌復活節前後即陽曆歲首凡中外人之爲基督徒者對於學校家庭或各種會社例必相贈禮物以爲常如華人之餽送節禮年敬者然兒童則給以玩物糖果婦女則貽之裝飾衣巾其所費亦屬浩繁然此不過曰爲私人交際計耳果能化私爲公移作種種公益及慈善之用俾能實現其博愛主義則積善降祥必得天國永生之獎此則予爲大多數無告窮民所日夕禱告而不已者也（乙種酬）

家庭之改革談（家政） 會秋

歲將更始咸與維新欲革除舊染之汚俗造成美滿之家庭可乘此歲尾年頭爲刷新改革之機會庶幾家道日興爰抒所見分述如下

一、家庭生活不假手於僕役無論大小取合作互助主義
二、愼重衛生衣食住三者整理淸潔使合家身體健康不生疾病
三、一家用度冗費宜除可儉則儉可省則省
四、事無大小須有正當之職業
五、地方事宜關於社會公益者量力所能亦宜捐助
六、子女至少須受一種職業教育
七、勿染嗜好烟酒賭博以及不良之惡習一律勿犯
八、社會交際擇善而從屏除虛僞注意誠實
九、婦女燒香念佛迷信去其舊時無益之費移作有益之用度
十、購用國貨須有堅忍之毅力存愛國之觀念（乙種酬）

不吸香烟最可敬
如吸香烟請用國貨

交際之花

頂上國貨
白金龍香烟

分普通 大號 加大 三種
中國南洋兄弟烟草公司出品

上海四馬路中市 泰東圖書局
冬至新年用品 大贈送
購本版書滿實洋五角即奉贈精美日曆一組

贈送辦法　購本版書滿實洋
一元　贈精製拍紙簿一本 精美日曆一組 精製信箋一扣
二元　贈精製信箋一扣 月份牌美女一張 精製拍紙簿一本 精美日曆一組
三元　贈精美日曆二組 精製信箋二扣 月份牌美女屏條全堂 精製拍紙簿
四元　贈吳昌碩楹聯一付 精製信箋二扣 美女屏條全堂 精製拍子
五元　贈吳昌碩楹聯一付 精製信箋二扣 美女屏條全堂 精製拍紙

購外版書滿二元即奉贈精美日曆一組 多則照此類推
期限　陰曆十五年十二月底止
郵票代價十足收用 外埠郵費一律二成 書價款先付

書目一覽

版次	書名	定價
新出	不平等條約概論	八角
新出	人生問題	二元一
新出	歷史哲學	一元
新出	謙之文存	九角
新出	台灣革命史	五角
新出	白露半月刊	每期售一角
四版	周秦諸子選粹	八角
印版	清代樸學大師列傳	二元八
五版	中國文化史	八角
種版	詩經原始	二元
乙版	章太炎國學概論	三角半
二版	陽明全書	二元四
再版	西洋哲學概論	六角
平裝	古代[illegible]言	五角
十版	現代民主政治	二元
再版	地方自治講義	五元
二版	地方自治通論	四角半
八版	人生觀之論戰	八角
五版	歐洲思想大觀	五角
八版	郭沫若著女神	五角半
十版	郁達夫著沈淪	四角
四版	星空（郭沫若）	四角
六版	少年維特之煩惱（新標點）	四角
二版	社會經濟叢刊	四角半
八版	西廂（新標點）	五角
二版	長生殿（新標點）	六角
三版	老殘游記	三角半
三版	漢英泰谷兒小說	五角
五版	漢英柴霍甫小說	五角
再版	漢英三味集	五角
五版	創造週報彙刊	一元六
四版	創造季刊六期	二元四
三版	近代文學家	五角
三版	沖積期化石	四角半
三版	愛之焦點	[illegible]
二版	煩惱的網	[illegible]
再版	玄武湖之秋	[illegible]
六版	魯森堡之一夜	[illegible]
三版	紅燭（新詩集）	[illegible]
八版	唯情哲學	[illegible]
四版	中國文學史	[illegible]
再版	中國近時外交史	[illegible]
四版	章太炎白話文	[illegible]
四版	托爾斯泰小說集	[illegible]
再版	實驗工藝全書	[illegible]
再版	秘術一千種	[illegible]
再版	新華春夢記	[illegible]
再版	右台仙館筆記	[illegible]
三版	尚書去僞	[illegible]
再版	楚辭之研究	[illegible]
四版	老子道德經	[illegible]
三版	楊子法言	[illegible]
再版	晏子春秋	[illegible]
再版	莊子校釋	[illegible]
八版	管子之研究	[illegible]
四版	孫子兵法	[illegible]
四版	國風選譯	[illegible]
三版	托爾斯泰傳	[illegible]
新出	尼采[illegible]	[illegible]
初版	人生之[illegible]	[illegible]
初版	曹[illegible]	[illegible]
初版	縣署[illegible]指南	[illegible]
四版	英文記憶法	[illegible]
四版	英文[illegible]語解	[illegible]
三版	近世社會[illegible]	[illegible]
初版	社會學大綱	[illegible]
四版	悲懺世界	[illegible]
新出	舟中（創作集）	[illegible]

外埠寄費照碼加一
精美日曆 批發克己
丁1997

新學會社 三星期 贈送花卉種籽

歷屆敝社贈送花籽承各界愛好應接不暇現值新籽上市各界又紛函要求贈送足見愛花雅興具有同情敝社爲聯歡各界起見特訂贈品詳章如次

一、購敝社出版圖書・滿洋五角・贈花籽一袋・滿一元贈二袋・多則照此類推
二、敝社出版各書照一律七折・外埠加一・至月底爲止
三、此次贈品以三星期爲限・上海・外埠・分十天・日期二十一止
另備五彩花卉圖說・每集四種・五彩圖說・每袋一角・附花籽栽培法・每袋一角

▲花籽名稱
金盞花・駝羽雞冠・洋[illegible]菊・波斯菊・八重松葉
牡丹・西洋牽牛花・金魚草・[illegible]香石竹・[illegible]
亞・千番向日葵・矢車菊・煙草花・大麗花・花
輪菊・百重百日草・八重蜀葵・細葉萬羅・翠菊
・八重天人菊・貝細工・紫羅蘭・美女櫻・複瓣
鳳仙花・金蓮花・薑茶・瓣香迎理草・白花除虫
菊・複瓣石竹・柳菜茶・複纖鄉菊・萬落菊・秋
櫻・和蘭石竹・細毛矢車菊・草夾竹桃・朱蹄花
・紅花除虫菊・紫柴莉・突羽來牛・松虫草・蝴
蝶草・釣鐘草・

▲本社最近新出各書
園藝曆　定價五角
養鴿法　定價四角
染色學　定價三角
夏秋蠶　定價七角
實用養蠶法　定價七角
養魚法　定價一元
養雞全書　定價二角
養蠶[illegible]　定價一元
通俗養蠶法　定價四角
蠶種[illegible]　定價二角
蠶病[illegible]　定價七角
普通[illegible]　定價三角
作物[illegible]　定價六角
植物[illegible]　定價五角
農業[illegible]　定價四角
農[illegible]　定價二角
農[illegible]　定價五角
農[illegible]　定價四角
種[illegible]　定價二角
林[illegible]　定價八角
西[illegible]　定價八角
西[illegible]　定價八角
中等[illegible]　定價三角
重板[illegible]
本社書目繁多備有圖書目錄函索即寄附郵一分

上海新學會社啓（棋盤街交通路一二九號）
丁1920

喜樂牌 石板 橡皮 印刷機
全中國總經理吳永昌號
上海南市外鹹瓜街　電話南市一五七〇
此種機器　式樣新穎　穩固靈捷　使用簡便　出品精良　用料節省　構造盡善　定價克己
並設有陳列處可以實地試驗隨時光臨參觀毋任歡迎

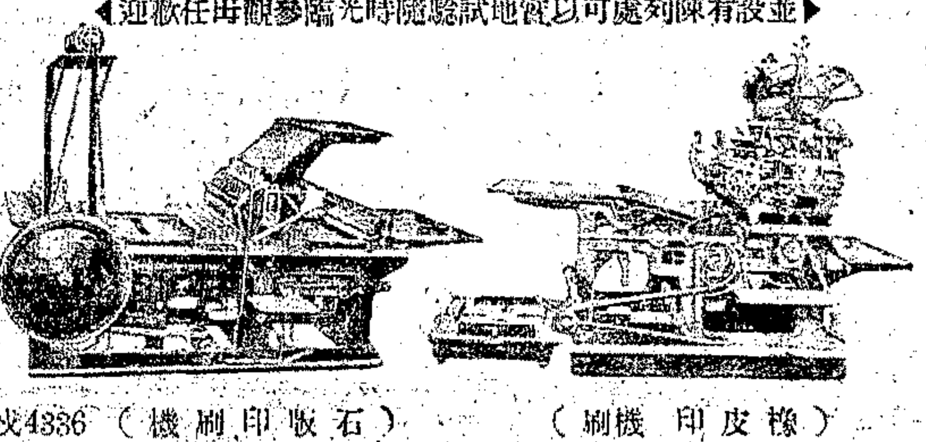

（橡皮印刷機）　（石版印刷機）
戊4336

立止白濁水
專治淋白濁小便刺痛遠年不利一服止水止濁包愈斷服不斷遠洋每瓶三角上海河南路寶波路口仁譯堂

內務部註册立案
京調工尺譜

是書特聘衆數學大家數年之心血●纂所成
現下九版●出來譜曲內容更富●京調●百餘●時調
小曲●板不備●琴●有板●曲牌●百●曲
無●句句有板●有工尺●分段有唱法●門熟讀此書

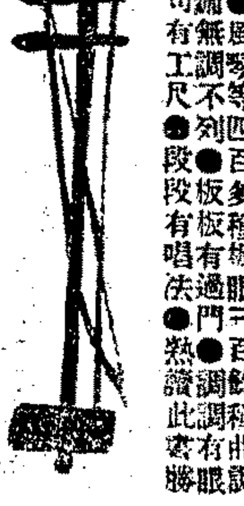

於琴學手授之樂師出版以來風行全國要求按法施展便能心領神會已出齊每册以洋一角五分郵費在內各大書局均有發售上海派克路西三角里五號天寶石印書局總發行
6916現自

烏雞白鳳丸惟我號最精良

精神健旺 氣血調和
治效
調經●經水不調 腹痛 赤白帶下 月事不準
血崩●五勞七傷 胎前產後 諸虛百損

精美保證書函索即奉

本號創製烏雞白鳳丸數十年專治婦女經水不調赤白帶下胎前產後一切諸症功效神速凡服此丸者無不稱讚茲爲取信社會起見特備精美保證書附於每盒之內購者務請認明本號商標庶不致誤

愛目眼藥水
凡痧眼、紅眼、眼皮起粒、發炎、腫痛、酸澀、流淚、等目疾、搽「愛目」藥水、莫不藥到病治、神效無比、
愛目藥水係美國著名眼科專家經數十年之研究而發明各國眼科醫士均贊揚其爲治眼無上妙藥
美國安寗公司出品
各大藥房均有出售

蜜蜂牌 三星 白蘭地

本行經售之蜜蜂牌三星白蘭地久已風行全球此酒質美味醇芬芳馥郁無辛烈刺戟之患有提神補腦之功欲此佳釀有益衛生各界嘗試之後當知名下無虛

庚E2562

江西路六十號 禮臣洋行獨家經理

老巴奪煙公司

俄國出品

請吸上等大鐘牌香煙

有煙咀 合衛生

E庚3785

◉禦寒品中之絲棉服裝　施

絲綿之用於禦寒品中、恐除吾國外無有用之者、我國之中、以浙省之杭嘉湖一帶、爲冬季人人所必需、目爲最經濟之服用品、然不能普及於全國、其故有二、一在產處鄉間、以爲絲繭副產品之一、祇要供給本地需用以外、不思設法推廣營業、二對於翻絲工作不能普及、往往有極願穿着絲綿衣服、而不得翻製之法、因此不能如願者、爲數當不在少數也、絲綿之特性、易收熱而不易散熱、故絲綿禦寒之特性、實較無論何項皮貨爲優、且具有天然的柔軟彈力、與輕暖耐久優美之特性、不論用以製被・褥・袍・襖・褲・等服用品、及不論用何項衣料、均能隨如人意、其舒服之適體、則非他項禦寒品可以望其項背也、且服用二三年後、重行翻製、可與新者無少異、故湖屬之絲綿服用品、可用公孫三代而不忍棄置者、實緣耐久功用、舊與新無甚分別也、以耐久之功用、而得經濟之特點、雖與木棉較、尚不及其經濟、況裘葛乎、近年國人亦漸知其優美特點、服用者亦與年俱進矣、女界用以製緊身綿襖或背心、則外衣雖少、而內有以一當十之絲綿禦寒品、緊固全身、既不失輕小玲瓏之姿勢、又能得衛身之實益、我願爲各界士女提倡之、昨見本報載有湖州機製絲綿工廠廣告一節、當至該發行所（南京路餘興里五一五號）訪見經理王君錫藩、始悉該君湖州籍、奔走於國貨界中多年、鑒於絲綿之優美特性、誓願設法提倡本鄉之土產爲己任、歷多年之研究、發明機器翻綿以代人工、出品既速且精、又得廉價之供給、據云連翻工在內、實足天平稱、每斤售大洋三元八角、買絲綿被一條、淡廬紗被套全條、値洋三元、志在提倡國貨、不在謀利、故定價極廉、以期普及、且用舊後仍可代爲翻新、每件祇取工資洋一元、各種衣服等件均可代爲翻製、經理處總商會內・達豐染織工廠・崇施・新新・麗華・三友實業社・東方公司・以及各商店均有出售、

◉各團體消息

▲各學校游藝會今日舉行　各學校學生游藝聯合會、定期今日（星期六）下午一時起、在南京路市政廳舉行游藝會、詳細節目、曾誌前報、玆悉中西女塾教員程修齡女士允加入清唱京劇『六月雪』、程女士精研中西歌曲、造詣甚深、今日游場清唱、殊爲該會生色不少、又開洛無線電公司、並派員至會場播送音樂、中國攝影學會、亦派員到場攝取照片、聞日來購券者、極爲踴躍、存券已無多、該會爲便利觀客起見、會場門口亦有券出售云、

▲準誕節之舞會　今日爲準誕佳節、樸克近氏所設之跳舞學堂、特舉行準誕節跳舞大會、以資歡娛、所有新舊各生、一律齋來、並柬請海上跳舞家加入、特備茶點、歡迎各界參與、地點北四川路老靶子路轉角一百四十八號新屋內、時間日下午三時至七時、晚九時至十二時、

▲志成學校籌款演劇　志成兩級學校、因經費支絀、演劇籌款、於十月二十五日即聖誕日、假座丹桂第一臺、演唱日戲、新排全本改良茅山得道、凡購花樓官廳券、附贈德國醫學博士江逢治監製魚肝油一罐（價値一元）、生命與良藥一冊、售券處四馬路商報館云、

◉各商店消息

▲麗華花邊之廉售　麗華公司二樓花邊部、近由外洋運到大批最新式雀毛羽巾、式樣新奇、顏色均備、現値舉行冬季減價、特將該種羽巾、實行大廉價出售、又各種時新綉花邊、有廉至每碼祇售二角五分者、餘如各種飾品、削碼再打八折、時近歲暮、瞬屆新年、正女界添置衣飾之時、故日來購者頗形踴躍云、

▲妙機廉價贈品祇有七天　北四川路妙機公司、舉行冬節廉價贈品、並增設皮鞋一部、深得顧客歡迎、廉價期距今只有七天、近到大批德國熱水瓶每只七角半、開士美純羊毛襪每元二雙、新式西裝領帶每條九角半、購滿一元以上仍照章贈送、寶玉霜月份牌云、

▲禮品廉價卡氏筆暢銷　南京路文明書局經銷之卡得氏自來水筆、爲自來水筆中改良之品、形式甚美、工料精緻、用作冬節禮品、餽贈親友、最爲得體、該局並於四日起廉價發售、青年男女購以贈送其戚友者甚衆云、

▲開洛公司播音消息　開洛公司無綫電話播音台、於本日下午二時起至六時、又七時起至十一時、有市政廳各學校遊藝聯合大會之音樂及歌劇等、名人演講擬暫

▲一跑冰鞋廉價一　跑冰鞋爲遊戲運動品之一、而於隆冬嚴寒之際、尤爲適宜、近聞南京路同昌車行、存積跑冰鞋頗夥、該行爲優待主顧起見　特行削本出售、每雙實價祇售洋三元云、

▲聯益賀年片添設分銷處　東西華德路莊源大聯益貿易公司、印行美術賀年片、銷場頗旺、茲因爲便利購者起見、特托四馬路光華書局分代售、各樣俱全、價格相同、以便各界採辦云、

▲自由布暢銷　南京路三友實業社創造之自由布、久爲各界所稱許、現又新出民國十六年式自由布、花紋新奇脫俗、顏色艷麗、而且質地堅牢、每尺仍售二角五分、並不加價、故自發售以來、各界仕女往購者、異常踴躍、即原有各色自由布、亦因之銷路大增云、

▲亨達利鐘表行新房落成　南京路河南路亨達利鐘表行、創設於百餘年前、凡歐美各國最著名之鐘表廠、莫不以最上出品、委任經理、故其所有鐘表用件、能獨得營業上最佳之信用、本年初夏、因市場環境之要求、特將全屋改建、經半年餘之工作、費六七萬元之費用、始得完全蕆事、建築之宏美、觀瞻之堂皇、不獨可稱上海鐘表行之巨擘、實全國鐘表業未有之創舉也、聞其內部佈置、悉仿巴黎最新式之裝璜、美麗新奇、尤爲特色、現定本月二十七日（星期一）先行交易、出售物品、特別廉價、屆時南京路上、車水馬龍、必有一番盛況也、

▲四川路青年會西餐部　四屆冬至佳節、特將公司菜特別改良、開一元及一元半者、均有十六樣之多、清潔衛生、精美可口、確甚廉美云、

◉出版界消息

▲大東新出菊部叢談　大東書局、近日新出一書、名菊部叢談、內容極爲隆美、中有京津滬負盛名之優伶銅版像片、共八十餘幅、與燕塵菊影錄、梨園台撫舊錄、倚晴室劇話等等、將中國近代所有生旦淨丑各名伶之藝術、軼聞、遺史、趣事、分別詳細評論、讀劉汪孫各派、所描所

申報本埠增刊分類廣告

書目

上海圖書館　大贈送十天

▲今日購書滿洋一元贈送中國銀行鈔票一角

▲加贈十六年日曆一個多則類推切勿錯過

激石生著小說十種　定價三元六角　特價一元五角
新海上繁華夢　定價二元　特價一元
海上燃犀錄　定價一元八角　特價九角
海上指迷針　定價一元八角　特價九角
如此官場　定價一元八角　特價九角
海上銷金窟
紅樓夢抉隱
社會風流史
退醒廬筆記
石印九尾龜
紅紛英雄
一粒珠
飛仙劍俠大觀
游俠英雄傳
武俠大觀
梅瓣集
秋星
小說素
老殘遊記
戰地鴛鴦
雙雲記
婚前
情場之變化
未婚之妻
情海風波
怪夫妻
薔薇花
上海俗語辭典
紅波
一線天
金鐘罩
情慾寶鑑
筆記精華
花影尺牘
戀愛尺牘
交際尺牘

以上各書外埠加一郵票十足通用寄費
▲發行所上海四馬路五百〇七號　庚E3790

泰東圖書局

歷史哲學　定價一元
謙之文存　小本定價九角
白露半月刊　實價一角
不平等條約概論　定價八角
社會學大綱　定價五角
台灣革命史　定價五角
人生問題　定價一元
影戲劇本作法　實價三角

上海四馬路中　泰東圖書局

菊部叢談

梅蘭芳題眉

本書爲張肖傖先生所著中分四大部份

A・名伶像片　共搜集名伶像片八十餘幅生旦淨丑戲裝便裝無不俱全影印精良

B・燕塵菊影錄　本編以生旦淨丑分類編次按其略歷藝術記述近代名伶三百人

C・歌臺摭舊錄

D・倚晴室劇話　以上兩編撥拾歌場中軼聞遺史俱未經人道過

全書一厚冊定價洋一元　實售大洋七角

上海四馬路　大東書局　發行　3792

上海南京路中　文明書局

玩具特價

售價最廉者照平時實價再打六折

冬至新年用品廉價辦法

本版圖書碑帖畫冊儀器文具外版書籍屏聯彩紙再打九折玩具鏡架信封信箋特價發售賀年卡片以現款爲限向英租界大馬路外灘總發行所購買

啓事

▲上海渡船公司　本公司備有大小火輪及上下水拖船等、日夜均可、價格低廉、如蒙賜顧、無論遠近、請通知中央三千四百另一號、或至新關碼頭寫字間接洽、以供貴客駛往各埠之用、此佈　電話中央一一九五　一一九六　E庚2471

待聘

▲公館教員待聘　某君老成練達、學識宏富、粵語教授或任文牘、均可勝任、有延聘者、請投函福生路德康里二十二號梁收轉

聘請

▲招請草帽跑街　茲有某大公司欲招請熟悉各字號草帽跑街數位、有此經驗者、請示明履歷自開薪水、投函申報天字第一三八二號信箱、合格者約日晤談可也　甲E5923

▲招請襪廠技師跑街　今有人欲請技師一位、跑街數位、有襪廠經驗者、合意則聘、情形及担任出貨者、請將詳細履歷投函西門外方斜路三益里協裕陳君轉

出租

▲大仟宅召租　靜安寺路慕爾鳴路中式大洋房一宅、樓上下客廳書房大餐間、貯藏室大小房間四間、三樓四間、汽車間廁所電氣冷熱水裝置、花園花棚、式樣完備、最合公館住宅之用、如合意者、請於上午九時至十二時、下午四時至五時、間看、面議可也　義寶克洋行經租處啓　3786

▲大仟宅召租　虹口狄思威路天同里有三上三下住宅一所、規模宏敞、電燈自來水應裝置齊備、該處交通便利、租金亦甚廉、合公館之用、請問管門人領看可也　義商天同公司啓　庚E3787

▲洋房出租　坐落靜安寺路附近擴司非而路四十九號樓閣新式浴室汽車間俱全、租金廉、欲租者由管門人領看　5662

▲送租一月　茲有新築小洋房一大間在英租界蘇州路九十九號半（江南學院南首）電燈已備、傢俬有空地空氣充足、租價不收月租、共二元、要者請駕該址接洽　5931

▲吉屋召頂　茲有坐落英租界大世界對面三上三下石庫門一幢、裝全式電燈電話傭僕房等俱備、該處交通便利、最合公館之用、該宅主人因即日離滬、欲將全部傢俱頂出、如合意者、請下午二時至四時至南京路首德興里黃姓接洽

▲英租界馬立師　單幢石庫門招頂　交通便利、開中取靜、電燈電鈴、電話及紅木傢俬、俱全、連頂亦可、欲頂者請向申報館謝宏君接洽　3682

▲寫字間召租　四川路三十六號全樓房間寬大、交通便利、地方大洲、或樓上下數間、如欲租者、請至大通貿易公司接洽　5748

▲吉屋招租　坐落英法交界處便路口住宅店面、均有租、費不收交通電車站、洽向江西路廿八號　庚E3778

▲精美新屋工竣召租　提籃橋東麥辦利克路榆林路角、新造寬大兩幢單幢石庫門、市房數十幢、建築堅固、交通便利、里弄優等、租者請向湯恩路華瑞九弄七橋北二泰安里第二六號、中昌號電話北銀行樓上、或房馬路洋行接洽、花旗銀行已定二十二月初一日起租、特此廣告、即日可遷入　甲E5902

▲聘請職員要重　本局現擬擴充營業計劃欲聘請職員四位、担任本局文書會計等職、年在二十五歲以上卅歲以下、須具保證金一百元至五百元、月薪自十元至四十元、有志就職者、請投函本局、如合意、約期面洽、每日下午一時至四時均可、總局在四馬路光華書局　庚E3780

房產

▲優美洋房出讓　今有坐落愚園路一優美洋房一所、有地二畝三分、洋房大間八間、宿舍等、如合用之人、請函詢明產業公司、電話中央二二五三號　庚E3579

▲吉屋出售　今有坐落公共租界法租界大中小房屋多數、出售價極相宜、有意購者、請函詢或電話中央二五二號　庚E3578

▲中國式房屋及店面出賣　今有中國式房屋及店面、坐落本埠租界內、以最有利息之產業、欲投資者、請函詢興業公司、電話中央二二五號　庚E3581

▲洋房出售　坐落愚園路八大間、近中心點、有交通便利、售價尚廉、餘地只一畝、有欲購者、請面詢、電話中央二二三號　庚E3580

▲精緻洋房廉價出讓　新造美輪美奐、精緻洋房一宅、坐落地點一愚園路一帶、六間七房兩浴室、暖汽冷熱水、裝置完備、餘地寬敞、另有汽車間一切、如合意者、請至三條北京路商會接洽、或逕向主人面詢

▲房屋出賣　巨廈一所、坐落間書起坐客廳、積二畝、家具全、並有花園樹木等、最宜國人營業公司接洽　庚E3617

▲房屋出售　精優大廈一所、近鄰居高尚、特點大華飯店、庭院計大、住家最宜、有暖汽、煙囪、浴室、汽車間等、可容三幢、請向中西種房洋台公司接洽　庚E3620

▲住宅出售　資樂路小洋房兩所、華人居住、售銀二萬七千兩、請向中國點心業公司接洽　庚E3618

出售

上海四川路橋堍　青年會西餐部　電話中央○二五○

安九味土司　奶油雞絨菜湯　炸非厘桂魚　肺腑牛排　野鷄香菌　燒火腿　花菜　蕃薯　青豆　薄郎布丁　明子梨　冬至蛋糕　冬至糖果　水菓　咖啡　一元

蝦仁鮑魚湯　來路甲魚湯　炸元條桂魚　出骨紙包鷄　惟而司火腿　白花鷄蒸　燒火花牛排　記司菜花　蕃薯　青豆　薄郎布丁　明子梨　冬至蛋糕　冬至糖果　水菓　咖啡　一元五角

棠館

▲住宅出讓　最新華麗住宅、坐落公共租界之中心點、地廣八畝、大廳、會客室、飯室、書室、臥室、浴室、大餘間等、有電燈、電話、汽爐、水汀、洋台、有花園、山池、假山、花棚等、離滬不遠、願出讓者、請接洽　庚E3760

▲住宅出售　資樂路小洋房兩所、華人居住、售價二萬七千兩、請向公司接洽　庚E3618

地產

▲地皮出售　滬西路地皮約十餘畝、因市政進步、該處將來必爲繁盛區域、且靠近路面、宜造房屋、如欲購者、請向中國營業公司接洽　庚E3773

▲壯健奶牛出賣　上等壯健奶牛無論私家或牛奶棚均宜、近由澳洲運到、適用之乳牛、請移玉駕至大西路七十六號馬學會D. C. G. Phillips觀看、無任歡迎

醫藥

祖傳傷科專門　祖傳王蓮初專治跌打損傷、不論新舊病症、不計包價、如有斷骨、醫價從廉、限期收效、上海河南路十九號　庚E3789

福昌綢莊喜幛　三馬路七十號　贈券　此券永遠有效　奉送　精美絲巾一條　梅蘭霜一大瓶　美術月份牌一張　本號特備新貨綢緞喜幛、價格克己、酬謝惠顧、凡購滿三元以上贈送精美禮品、請諸君注意

搪瓷招牌　色澤鮮明　價廉物美　定製處　上海小西門新馬路（即迎熏路）　中華琺瑯廠　電話南市七七九

特別便宜汽車出賣　茲因西人回國、急需將此六汽車出賣、一輛Columbia Six、新式汽車、機件堅固、價格便宜、如欲購者、請至汽車公司接洽

A half new motor cycle (Neracar) for sale at a moderate price, apply to Mr. P. C. Liang, 84 Tsing Yun Road, 閘北青雲路八十四號　光明公司

▲東京紅基篩白煤售現　大華新社經理東京紅基篩白煤、每噸十三元、八十二元　甲E5912

▲出售便宜毛絨　茲有好毛絨貨頭四十磅、已脫價本、欲將存貨照批售、請至四馬路雲南路口大興會面接洽　甲E5891

▲電梯出售　茲有優等電梯一架、升降重六百磅、完全好用、八五號館、請投函申報館E四字第三號　庚E4784

▲萬國儲蓄會　第二期會單出讓、計四十八次、每月十二元、已付過七年、欲售者請投函　庚E3793

▲無線電收音機出售　傑出牌真空管無線電話收音機、最新式、價一百四十元、二二百元、有全副配件　甲E5929

特種銀光罩　返光燈　保不退色

對於櫥窗辦事室客廳各處均可、銀光燈比較當可超過幾倍光亮、今因推廣營業起見、取價格外克己、定貨更爲相宜、如蒙惠顧、請臨時接洽、無任歡迎

禮和洋行光學部與吳筠蓀　甲5918

本行經理蔡司廠各種新式銀罩返光燈現到有特式細號返光燈可掛可擺可作檯燈之用

▲圓虛道人按摩　內外不痛、須服藥石、跌打損傷、痧氣脹痛、耳目眼科、上午門診、下午出診、寓上海武昌路十四號　E3119

名醫蘇雲笙　雲笙先生乃順德蘇孝廉之幼弟、在粵業醫多年、科學新穎、全活甚衆、茲來滬設館、濟世諸君、懸壺介紹、現寓虹口西武昌路十四號、上午八時至下午一時門診、出診時間另約　甲E5981

△按摩術　茲有西洋女子按摩術、有意用此術者、祛除疾病、預防衰老、請即來函、每日下午二時至六時、四號　甲E5774

西洋年輕女子　茲有西洋年輕女子、專治按摩、時間上午十時至下午九時、請至北四川路三號　庚E5740

▲上海中國瘋病醫院　專治各種瘋癲、新久瘋症、癱瘓、筋骨痛、口眼歪斜、行路不穩、記憶不能、四肢麻木、均可包治、院址北四川路二十四號

教育

▲教授鋼琴　捷克斯拉夫某青年鋼琴專家、有志教授於此、請向南潯路七號Ladislav Marechek君接洽　甲E5460

▲精教珠算法　本社開辦珠算學校、已成績甚著、專科教授、凡入學者、不問男女老幼、以最速之法教授、期限已畢業、學費每月一元、有志者請至法租界成都路名片館、甲E5886

龍光好童眼科　橋奇外科　寶海寧路公館三里南西弟家林首金所診

蘇州瘋科　張慎夫專家　本醫生精瘋科、治癒無數、不論老少、中外、有病者、專代七代、祖傳秘方、醫費極廉　庚E3807

申報本埠增刊分類賀年廣告

小引

申報本埠增刊中之分類廣告自從增設以來、蒙各界歡迎、因該項廣告具有新聞性質、費錢無幾、得益甚多、故商家皆樂用之、

（一）分類賀年廣告之利益效力

敝報念新年之期爲時不遠、而賀年一事、又爲各界所必需、故又根據分類廣告原理特闢專欄、以爲各界登載賀年卡片之用、或按地點分類、如在南京路之商店、則合刊於南京路一欄、或按行業分類、如綢緞業之商店、則合刊於綢緞業一欄、是使讀者見之一目了然、此種卡片式之廣告、附刊新聞、對於顧客固是深其感情、對於非顧客亦能增其好感、誠足爲推廣營業之利器、

（二）分類賀年廣告之經濟

此項分類廣告所佔之地位、橫六字、縱十五字、酌收刊費五角、本報銷數每日十萬餘份、則以本埠而論、亦達三萬餘份之多、倘印名片分送、紙費若干、印費若干、郵費若干、分送手續費若干、倘以三萬份計之、費事費時、不止百倍於此、豈有大洋五角所能辦到者乎、不獨金錢節省、精神時間亦皆經濟、

（三）分類賀年廣告之辦法

由本館製就賀年廣告格式底樣、請來索取、按式填寫、附以刊費、立予登出、如嫌原式較小、而欲放大者、起碼須一倍、刊費一元、惟來稿至遲乞勿逾十二月二十五日、再晚恐臨時不及也

上海游藝聯歡會
游藝一覽表

筱桂蓀
貴府相邀乾坤蘇灘價十三元八角施英界西新橋北育住里二弄第二家內

滑稽新戲 **董別聲 唐玉英** 戲迷四簧
念四元八角歌刪三十六元八角四簧十六元八角大通路培德里九首八十九號或大世界蔣婉貞均可代接

絕頂 女子蘇灘 文武戲法
施湘芸
飛霞女 七歲紅 飛來鳳
新腔新角 新曲新歌新擔
全班女子蘇灘京調五音聯彈鄉歌古曲文武魔術戲法大世界對面揚子里

科天影 魔術
寓六馬路跑馬廳口遠東飯店對面一百四十五號或大世界內魔術場接洽

顧增壽
敝人發明五彩電燈戲弦拉三北拉洋操大鼓時新小曲代接蘇擲雙賽貴府嘉慶寓馬立師重慶路馬安里二帶八

莫悟奇
中西大魔術貴府相邀請至英界勞合路億鑫里口松石山房或孫是我娥

沈易書 南方 拉戲
敝人發明五時合葵且派生小洋操丑由指不與柒法同十二元八寓貴州路寄波路口姚金記內電話中七六六八

滑稽新戲
星期團
貴府相邀念四元八接洽處大世界西新橋北首仁里口南首中和西煙紙店樓上代接洽處大世界北西新橋埭編晋里內第三家即孫是娥家

張鳳翔
張玉林 外加 張玉英
童子雙簧 並演 男女戲法
火轉轉傘大世界西新橋街南升和里

吳品如 中西幻術 乾坤戲法
貴府堂演相邀請至英租界油路頭三號電話中央二八三元

胡壽慶
新奇魔術 女子戲法
男女大套魔術平樂滑稽貴府相邀寓大世界北首英界西新橋北埭福昌里

王一飛 中西幻術 化裝雙簧
武術轉傘大世界東首揚子里三三號

邵文濱 乾坤會唱 風雅申曲
相邀請租法里界衖來號街大福瑞一自六火或門東大內貴富樓酒洽接

玉韻集全體女子蘇灘
蔣婉貞
貴府相邀價十六元八特別擲加五元六小獨陀難貞雲貞陳鹿鳴男女滑稽四喜雙簧價十元另八蘇灘迷演加四元四架油頭路三號電話中八三二五

王彩雲
男女合唱古裝蘇灘念元八角坐唱十二元八寓老開橋三泰街三四四號或大世界北首西新橋埭編昌里第三家

趙中山 男女魔術
相邀堂演請至英大馬路巡捕房陽壁德裕里內或西新橋福昌里孫是娥家

歡喜團 男女童子 戲迷四簧
周杏泉 中西戲法 周慧珍

開口笑 小黑孝 婁孝僧
特別口技百鳥朝鳳加演武功貴府喜處相邀定期不恨價十二元八寓八仙橋新首安里一弟五家後四樓上

遷移聲明
葉如玉
葉醒儂 葉如寶
遷至倫鷄橋口鼎餘里四號相邀十三元八特別電燈担專唱新曲時調歌賦

施筱雲 施美珍
男女化裝蘇灘改良京新鄉歌小調新曲全新行頭外加女子戲法大世界北昌里孫是娥家或英界永興花劇敬安坊六○半

王瑤琴
全體女子全齣京寬蘇灘聯彈場面價十六元八奉送特別担粘篇路冊九號

乾坤 **范少山** 范珍珍 競爭廉價 十三元八角 男女親到 **范醉春** 范盈盈 蘇灘
新增特別電燈担
外加兩元四角至大慶里二百十三號

田永奎 文武戲法
貴府喜慶堂會相邀價十四元八寓六馬路西首中央大戲院對過一四四號

金小喬 金清如 金寶寶
女子化裝蘇灘全新行頭念四元八普通十六元八坐唱廉價六馬路永定里

夏鶯鶯 化裝蘇灘
貴府相邀化裝蘇灘念元八坐唱十二元八謝至北泥城橋西鴻慶里第一家

鳳鳴社全體女子蘇灘
錢鳳弟 錢鳳珍 錢鳳玉
時事改良新曲貴府曲邀十四元八相特別頭担加四元八角謝認臨雲南路三馬路北民和里右弄四百四十七號

朱紅玉 承接全體 女子蘇灘
朱鳳玉 雙桌加簧 朱寶玉
颸庭社主朱卿男女蘇灘價十二元八土海西門內海沙場口長吉里五號

黃杏珊
陳鹿鳴 黃筱芳
特別三寶寓大世界北首西新橋福昌里三家或六馬路石一口門號牌

寧波南詞
陳昌浩
寓北京路宋家衖宋家

人人笑
特別口技百鳥朝鳳貴府喜慶相邀定期不恨太世界後新有慶里內十七號

遷移聲明
周筱虹
女子雙簧 乾坤蘇灘
女子戲迷雙簧時調京曲價十二琴八風元加二蘇雙唱班灘元十台白八八登克寓號賢路四百里十五五

左錦山 新奇魔術 男女戲法
堂演請平愉北橋門廈口路德北里遷號八十六六聲通十八元元另加西樂

費嘻嘻 零接新戲 滑稽四簧
寓西門升家街永仁里第卅七號或永安公司而接不悅改良新法電燈裝璜

鄭莊 少海 賽泉 子 婿
鄭惠娥 鄭彩娥 男女坐唱 奉送電燈化裝
蘇灘全新行頭自帶戲檻格外克已寓牛莊路中五十三號半

女子申曲
岳美英
法界自來火街瑞福里三弄三十二號

王筱新
喜慶堂會定期不悞改良申曲男女合演十六元八寓法界寶昌路恩派亞影安里口居門牌一號世界或新三樓北部亦接洽可

咏芬社全體女子蘇灘
蘇灘 全家 雙簧
奉送滑稽戲迷雙簧改良蘇灘時事新賦京調小曲特別燈擔坐唱十六元八化裝念元八昔州路逢吉里一五二號

男女合演
陸嘯梧 滑稽官音 改良唱春
全新綉花器具特別電燈戲檯
本社派接喜慶堂會滑稽新戲念四元八倘演全本如用佈景另議如蒙相邀無任歡迎接洽處南京路巡捕房間壁德裕里念七號電話中央四二九號

榮舞臺
電光珠台全新佈景玻璃行頭玲瓏機關狸貓換太子應有盡有四家一例念八元價外加車元六馬路一百八十六號

聲舞臺 首先發明 大八提戲
全新電光珠子套 銀戲台玻璃行頭 佈景機關愛克司光當場變化謂派 新戲特排
狸貓換太子 飛龍傳
實多不及全登 一列念八元任價 世界後棠市街大 慶里口或中央餘 戲館對門接洽彩

文大八仙戲舞臺
電光珠台全新行頭狸貓換太子價念八元英界東新橋塊南小或門文秀堂

鴻舞臺 特別大 八線戲
電光珠台玻璃行頭 愛克司光當場變化 全部**狸貓換太子** 今不借巨資辦全新 佈景機關彩景新排 七八本**飛龍傳** **覇王別姬** 五色電光佛學新戲 改良全部**梁武帝** 念八元六馬路朝陽樓電車亭西鴻春堂

費西冷
遷移聲明
古裝蘇灘男女合演貴府相邀價念四元八角車寓在內方西門華浜橋面壽對里一昌便是號神仙或界世

怡紅社女子蘇灘
張素蘭
張月蘭 張瑞蘭
新曲時調另加京調灘調用五音聯彈坐唱特別燈擔化裝鮮明行頭寓大世界西新橋福昌里電話中央七一○三

少蘭丁 改良申曲 男女合演 十四元八 **丁婉娥**
法界大世界東自來火街瑞福里六衖

久蒙歡迎最著名最員才實藝唯一女子蘇灘
王美玉
王愛玉 王寶玉
最新時專小曲特別蘇灘滑稽鄉歡電燈四担十新元八最新特別担加二元四請至大世界北首雲南路裕德里內

周珊山 乾坤 蘇灘
周鳳英 周鳳林 周鳳媚
特別新賦時事春調應有盡有無不研究蒙邀格外克己寓大慶里二一六號

女子申曲家 孫是娥
最新申曲 調句風雅 競爭申曲 改良 十六元八 化裝申曲 兩班聯唱 念二元八 用戲檯另加 寓大世界北福昌里弟三家

古裝 **上海戲** 孫是娥 劉雲子 張愛琳
敢人刊品嗣有風雅名滿滬江 競爭時代首先發明古裝上海 戲新製顯繡全新行頭另添優 美女角男女均扮古裝五音聯 彈首府相邀價三十二元八戲 外加寓大世界北首福昌里

京都郎家班武術團
郎寶奎
文武藝術燈彩戲法
貴府堂演相邀接洽處西新橋福昌里張素蘭家或英界龍一路七一五號

大舞臺

禮聘環球獨一泰斗文武老生
李桂春（即小達子）
聘請南北馳名色藝雙絕文武花彩
小楊月樓
廿一夜接演連台
（卅一本）（卅一本）
狸貓換太子 狸貓換太子

大舞台 特煩李君桂春小楊月樓 暨 全體藝員一齊登台先行露佈 價目注意 花樓包廂六角 特別官廳五角 二等正廳三角 三層包廂二角

◀接演連台大宋歷史機關佈景破天荒兩本好戲
念三本 念四本
狸貓換太子
廿二星期日准演

[illegible]

天蟾舞臺
新排新劇 今夜初演 注意 定座電話三七零二
特煩全體藝員續排大明歷史文武唱做機關佈景連台新劇
三本 四本
大紅袍
海剛峰出世
准今夜初次新演

▲聚精會神續排大紅袍新劇
▲禮聘新角全劇分外生光

[illegible]

廿二禮拜日戲 僑胞紳商來函特煩准演傑作雙齣好戲並聘名角加入 **大會串一天** 佳座無多 千祈早臨

曹菊仙 劉筱衡 劉漢臣 成農秋
（煩演孫派拿手傑作好戲）（合演珠聯璧合拿手好戲） 六演 鐵 三本 煩演譚派傑作
三娘教子 陰陽河 公鷄 洪羊洞
陳仲元 唐韻笙 袁小樓 劉奎官 董志揚
▶六演三本◀
鐵公鷄
鐵翅宴請金用火燒向帥 眞鎗眞刀武打 比武大同不衆
（雙演全本）
鳳凰山 白馬坡
關公斬顏良
仁貴救駕尉遇營軍劇前喫月病挑殿寶

士廉不但價廉、封面係梅蘭芳題簽、尤為美具雅潔、定價甚廉、每冊實洋七角云、

▲電影百美圖再版特價 寶山路寶興里八衖立成公司自出電影百美圖以來、受社會之歡迎、可見該書內容之優良矣、初版八千冊、不二月即已售完、凡往購書稍遲者均抱向隅、接到各界來函要求再版者甚衆、現再版已出、每本祇收成本一元、以示優待、

▲治印雜說 係杭城著名金石家王菊昆先生遺著、內容計分治印之制度、印之章法、印之刀法、印之格律、署分款法、篆刻約言等、十餘章、於治印之法、詳述無餘、該書日人購者甚多、近三版已出 本埠則由交通路九十八號古今圖書店發行云、

◉醫藥訊

▲凍瘃斷根膏代售訊 日來氣候嚴寒、凍瘃之患、更盛於前、法租界康梯路南首貝勒路父子業社之凍瘃斷根膏、亦應時暢銷、茲為利便購者起見、特委望平街二六三號民權出版部代售、該膏無論已爛未爛、或預防、一例可用、秉之用法便利、（如貼象皮膏）、功效靈驗迅速、一星期後即可消散、發行伊始、已有口皆碑、各地之患凍瘃者、今後可不虞足履蹣跚痛癢難堪之苦矣、

◉劇場消息一

百星開映新片創世紀之一幕

▲新「創世紀」 為世界之歷史巨片「創世記」、昨日在百星大戲院、第一日開映 余於第一場即驅車往觀、時觀衆已極擁擠矣、觀後、覺是片工程之偉大、佈景之逼眞、與夫用費之浩大、確非等閒可比、中有紅海分裂、率衆逃難、及埃及王建築巴比高塔、天下火雨焚燬二巨城、製造方舟、摩西率衆逃難、及埃及王暨所羅門王之宮殿等、尤見特色、外景攝製亦佳、萬餘人之古裝衣服、更爲難能可貴、全片事實、與舊約絲毫無異、查是片爲華納兄弟公司一九二五年出品、於一九二〇年以前、即已入手攝製、原名After Six Days、或名十誡、當該片攝製告成之時、適另一十誡片、先時出映、該公司與之交涉甚久、結果以十誡一片、專注重於一部分之事實、而該片事實、範圍甚廣、十誡之名、不能包括、遂單獨稱爲After Six Days、以臻完備、然該院爲調劑情感起見、更續映極有趣味之滑稽片二本、足見該院之認眞云、（KC）

▲新愛倫戲院近況 海寧路新愛倫戲院、現歸董君接辦、內部粉刷一新、所有坐位、重行改換、寬暢舒適、頗令觀衆滿意、茲定明日開演「百萬富翁」、並加演滑稽兩大本、爲優待顧客起見、定價正廳祇售洋二角、邊坐一角、樓上亦僅售洋三角云、

▲盤絲洞中之怪物 范朋克之月宮寶盒一片、極奇詭之觀、其中有夭矯之龍、頑石之蜘蛛、置景之神妙、誠罕有之巨製、蓋開攝製影片、以攝取理想中動物之動作爲最難、必求其眞、非可以隨意操縱也、上海影戲公司在攝製蜘蛛精強迫唐僧成親時、特製一巨大之蜘蛛、形態如生、巨眼若鈴、八足似鈎、復由精密之考察、以人工使能行動、如活蜘蛛、絕無牽強之弊、而行動之狀態、則完全與眞蜘蛛無異、尤爲難能、而攝取之時、又詳察其足部之動作、故動作之疾徐緩急、益見像眞、

▲開心公司冒險攝影 開心公司近因趕製奇情滑稽片「奇中奇」、須在杭州錢塘江攝取船景、本擬俟軍事平靜後、再行赴杭、茲因出片日期已迫、不得不急行赴攝、故已於前日由徐卓呆君率領三十餘人赴杭、不日即可告竣矣、

▲伶界聯合會請梅蘭芳唱會戲 伶界聯合會乘梅蘭芳在滬之便、擬於陰曆本月念四日、在大新舞臺聯合上海十一班會演一天、梅君已允唱「霸王別姬」、俟梅君將於二十二日輟演、二十四日演畢後、即將束裝北上矣、

本刊啟事
投稿諸君。注意下列各事。
㈠文字用洋紙抄寫。勿書兩面。以免排版時有錯誤。
㈡來稿勿用橫寫。
㈢圖畫及文字之附圖。勿用鉛筆及藍水繪畫。因不能製版也。

◉天氣報告 徐家匯天文台昨日下午四時三十分氣象預報云、天寒有雪意、全國沿海、有強烈之時令風、又昨日下午三時前二十四小時內本埠氣溫、最高三五·一、最低二一·二、去年同日、最高六二·六、最低三五·四、

最優美之住宅區域
登心路TUNSIN ROAD在安定盤路之西大西路底地價幽靜交通便利是為新闢之區最宜於經營府第及置業者之購備

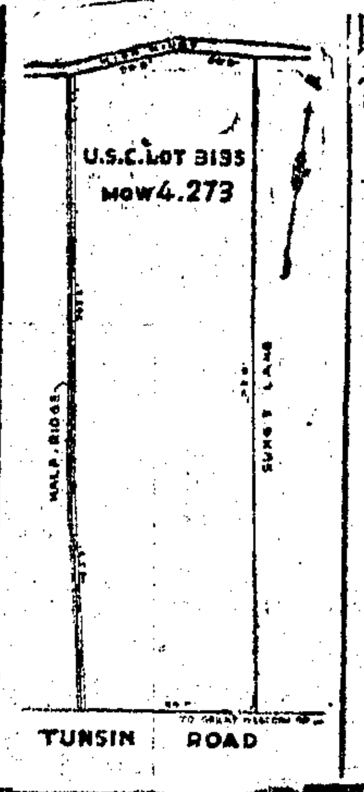

普益地產公司
上海南京路十五號
電話中央八二二二

◉**電爐之優點**
既簡便一省時且不用煙囱熱氣無從外逸
▲租費每月銀五錢
工部局電氣處樣子間 南京路二十六號 電話中央二八三

笑舞台 今夜開演 葉子新編 梅郎

今日日戲 活葬恩相好

永安天韻樓大京班廿一夜戲

二本三本宏碧緣

永安天韻樓毛兒班廿一夜戲

頭本漢光武復國走南陽

永安公司天韻樓

十二月初一日起

繼續特別大贈品

凡購門票二角 即贈日用品一件

小世界大京班廿一日夜戲目

門票每位一洋角各場不另取資（電話南市一百三十七號 北中央四四六九）

日戲 張傘官 張紫香 蔣珊學 劉銳白 孟小門 劉吉樓 (趙)單塔 (鏡)德子 (雲)元溝 夜戲 新排宋朝歷史好戲 頭本狸猫換太子

小世界愛華社新劇十一月廿一日夜戲目

門票每位一洋角各場不另取資

日戲 三生情夢 夜戲 獨占花魁

王夢情 周楨增 葉文英 陳明珠 張桂生

小世界越劇十一月廿一日夜戲目

門票每位一洋角各場不另取資

日戲 頭本黃金印 夜戲 三本二度梅

金雪芳

大世界乾坤大劇場大京班廿一日夜戲目

看資樓上樓下日夜一律每位小洋一角

日戲 雙八別醉來 夜戲 八本狸猫換太子

大世界競社新劇念一日夜戲目

價目廂座二角泰蓬香茗一壺散座分文不取

日戲 芙蓉屏 夜戲 頭本馬永貞

徐素秋 章曉霞 董天厄 陸嘯梧 俞樵翁 擁翠 張彩霞 鍾美玉 張懷玉 方一也 繆逸公

大世界民鳴社揚州戲 男女 日廿一夜

日戲 大小老婆 雙珠鳳 夜戲 絨花記

大世界雅儒集南方歌劇

廿一日夜戲

日戲 雙奇寃 鼠啣金環 有蕙受屈

夜戲 二度梅 出關驚散 許婚投澗

大世界老慶豐班寧波戲 日夜 廿一 戲目

望月樓 王金福 韓承柱 中鍾仙 陳梅芳 項連卿 葉天表

(日戲) 白水灘 掛玉環 (夜戲) 進香捉 活安州 瀘狼 兩關

大世界民樂社武林歌劇

念一日夜戲目

日戲 七里橋 夜戲 貞女血

大世界鴻福堂紹興文戲 日夜 廿一 戲目

日戲 後本綉龍船 夜戲 後本合同紙

王

先施樂園大京班廿一夜戲

禮請京津著名最優等文武藝員准演傑作好戲

全體合演

全部七擒孟獲

新舞臺 假座丹桂第一台廿一日戲

價目（注意）花樓花廳四角 月樓特廳三角 特廂頭等二角 二等一角

頭本 茅山得道

沈少亭 鍾鳳林 李祥麟 倪金利 (張)劉南 (培)艷天 (南)芳門

新舞台 假座丹桂第一台廿一夜 全體合演

價目（注意）花樓花廳八角 月樓特廳六角 特廂四角 頭等四角 二等二角

准演 頭本二本茅山得道

丹桂第一台 假座 大新舞台廿一日戲

臨別紀念 楊小樓 畢瑞亭 李萬春 臨別紀念 王鳳卿 臨別紀念 梅蘭芳

波子獅 樓子 砂痣 廉錦 楓

丹桂第一台假座大新舞台 電話中央五五六〇

十一月廿一夜戲

價目注意

臨別紀念挽留三天

畢小樓 碧琴芳 楊瑞亭 李萬春 梅蘭芳 王鳳卿

霸王別姬

大舞台十一月廿一日戲 特煩文武藝員准演好戲

張榮奎 李勝收 孫慶 劉春 賈蕙 趙璧 趙雲 姚東 毛韻 趙聲 張俊 小楊 月樓

大舞台十一月廿一夜 准演新排連台宋朝歷史文武新戲

狸猫換太子 一冊 二冊 本

法租界共舞台 男女合演 廿一日夜戲目

日戲 周聞大上天 頭本蓮花公主 夜戲 三本蓮花公主 四本 王川淮 代獨鳳凰山

天蟾舞台十一月廿一日戲

何英 馬義 陸紅 霍俊 陸林 陳樹 劉田 (劉)仲 (奎)元 (官)玉琴 唐韻 劉奎 劉筱衡

天蟾舞台十一月廿一夜戲 電話中央二三七〇

陳寶翠 焦寶奎 陳永奎 彭春珊 董志揚 陳仲元 唐韻 劉奎 劉筱 劉衡 劉漢

三四本大紅袍海剛峯出世

新世界達社新劇十二月念一戲目

日戲 趙五娘 夜戲 殺子報

新世界崑劇十一月念一戲目

日戲 寵環連宴計 夜戲 追信拜將 十面埋伏 守門殺監 鏡京農堂園花夢 照送勸學遊堆驚

新世界紹興班十一月念一戲目

日戲 二本兩重恩 夜戲 前本百寶釵

裘鳳林 潘勝奎 丁梁父 秦月峰 馬潮水 衛梅朶 樊笑倩

如是票房假座法界共舞臺

陰曆十一月念二日日戲為施捨衣米會串

朱良君 張平君 江天君 龔雪君 閑振君 葉遠君 塵雅君 周季君 龍影君 龔主君 軒鳳君 龔君 洛 徐 芳 琴 軒 憶

梅 落 草 黃 越 黃 白 百 雪 雪

龍 鎮馬 湖橋 關鶴 樓虎 城鶴 樓門 樓花 亭孟 圓孟 圓

新世界大賽寗波四月半會

每逢禮拜六禮拜日日夜迎賽日自四點鐘起夜自十點鐘起

門票二角附贈大號方糖一盒

加贈 游券美金戒 月券赤金戒

金文粥絕技

在南部第一劇場表演

日自四點起

夜自九點起

神仙世界

澈底改良　庶臻美備　元旦開幕　壁壘一新

預佈新舞台假座丹桂第一台念二日為蘭社會串一天

孫醉儒　史抱冰　陸秋影　陸蓮蕚　吳市簫　陳文斌　馬義方　景九峯　徐隱飛　孫君鈺　閔菊隱　翟雪痕　吳市簫　孫蘭亭　惡　沈軼先　陳文斌　（通）閔（劍）菊（朋）隱

黃金台　南天門　九江口　白門樓　打漁殺家　玉堂春　虎村　萬里封侯　通天犀

丹桂第一臺（玉記）假座大新舞臺　（電話）中央五五五六〇

伶界大王臨別紀念祇此二天

梅蘭芳

本臺特別啟事

本台不惜重資今天特備梅藝員親筆簽題照片上之梅李兩君照片奉贈看客自特廳花樓及三角的座位均奉贈價值大洋五角照片一幀不另取分文以酬顧客歡迎梅李兩藝員之盛意機會難再幸勿錯過

今日（即禮拜六）日戲各界特煩破天荒單劍歌舞古裝名劇

廉錦楓

梅藝員演期。經各界士女特別挽留三天。明天的禮拜六。是最後之第二天了。此後再度來滬。未卜何年。士別三日。便當刮目。各界知梅君即日北上。無可挽留。恰巧本禮拜六這一天。又是外國冬至令節。特挽梅之政界至友多人。向梅君竭誠要求。唱一次禮拜六之日戲。而多數西商鉅子。既經當面向梅君要求。又復疊函頻煩。於此外國冬至節。唱一著名的古裝戲。梅君採納各方誠懇之至情不可却。再三思維一齣佳劇。咸多歡迎。方算交際上誠懇聯絡之表示。而永留一臨別紀念之美感。所以選擇主人的八大名劇中之一。這中外聞名之單劍歌舞的廉錦楓。竟應運而生出演了。劬劇表情細膩。唱句圓穩。聽調最多。中有賢母孝女。義士村夫。描摹盡致。應有盡有。在梅君舞耍劍之戲。祇此一齣。在諸公大都看過雙劍。而單劍之舞工。如何活潑伶俐。如何五光十色。或者少經寓目。衆有各種身段。鈞魚時之姿勢。刺蚌時之神情。在刺蚌前後。各有舞劍身段。僉顯奇麗之美術。倘武之精神。絕無僅有。非同凡響。此次本台主得梅君如是之雅量。推誠相與。已屬感情十分濃厚。而素來不肯輕易演唱之戲。竟允在日戲中一演。斯誠破天荒從來未有之創舉。是日並以王藝員鳳卿特煩演「硃砂痣」斯劇為王君貽宗汪派生平第一拿手好戲聲調悠揚韻味雋永似大呂黃鐘之繞做派高尚臺步穩健可謂聲容並茂之傑作李藝員萬春准演武松殺嫂李君扮演武松佐以藍月春之西門慶工架悉敵李藝員之耍單刀會下過眞實工夫過西門慶酒樓時際與藍月春對打步伐整肅拳術精熱是劇為李君最吃重之戲盛會難再敬請諸公早定日戲得佳座不廣落後可以舒服幸遇

本台主人白敬

今夜各界特煩英雄美人名馳環球獨一無二歷史佳劇

霸王別姬

臨別紀念特別挽留祇此二天

王鳳卿

日演　硃砂痣

夜演　霸王別姬

臨別紀念特別挽留祇此二天

李萬春

日演　獅子樓

夜演　英雄義

新新屋頂花園　新聲大劇場　廿一日夜　戲目

一身二體四手四足奇孩陳列本園新聲大劇場右側

全班合演

五本狸貓換太子

新新花園鐘社男子新劇社

一身四體二手四足奇孩陳列本園新聲大劇場右側

姚溪僧　陸有文　蔣呆兒　馮鉽秀　譚志遠　羅笑倩　夏天人　李曼英　秦哈哈　蕭天呆　高夢樓　胡化恨　王天賜

（日）磨房產子　（夜）前本描金鳳

游客觀覽　新新屋頂花園　不另取資

◀一身二體四手四足奇孩陳列本園新聲大劇場右側▶

張冶兒　易方朔　著名國產影片

呆中福

（日）衣裳架子（夜）原還我

新新屋頂花園

十一月初一起大減價大贈品門票仍售兩角代送價券兩角

國貨大會大贈品

長年游券狐腿馬褂雀毛圍巾眞金手表手提粉盒墨石座鐘手提皮夾等十餘種贈品

法租界共舞臺男女合演

今晚准演連環戲

驚天動地特別機關新新花樣層出不窮

三本四本

蓮花公主

全部團圓大結束　東方朔偷桃獻母

▲太子揭破皇后假腹計之一幕▲

戲能一本緊一本 方算是好戲 本台蓮花公主即抱此精神去作以所以得多數歡迎 而且斬釘截鐵將全部驚人情節結束在三四本中 以免拖泥帶水故意延長連台戲之弊 由此推想 當知本台特具將好戲 供羣衆娛樂之誠意 茲將三四兩本特色精采列下 先說電影 眞有干變萬化的奧妙 返老還童 少年變老 裝在小龍子裏面的金蟬 居然能捉住來去無踪有隱身妖法的大盜 忽隱忽顯 忽飛忽適 都是當場變化 衛妃尋子 眞魂出竅 化身爲二 一留宮中 一則隨祥雲飄蕩而去 變化之多 不勝枚舉 危險處則在顧竇蓮所飾之太子身上 被奸黨擄去 或涉水登舟 或飛跳高牆 有時閉入土牢 有時逃入鄉村 處處演來 驚人心膽 最後救太子 兩種神奇 一東方朔一指手用神工定身法定住奸黨 一蓮花公主一招手用神工倒退法退回強徒 既稀奇又發鬆又有趣 此電影之大概也 台上排場非常別緻 輝煌宮殿 燦爛花闔 山套山連環山套 天外天 雲飛天外 紫竹林仙女舞 王母圓蟠桃會 都是美觀之至 情節大意 緊接二本 蓮花公主返天宮 皇后移花接木 奪人子做己子 東方朔除妖盜 新夫婦剛拜天地 新郎忽下天牢 新娘六神無主 鄉下女人告御狀 太子又被封 皇妃化身尋子 太子冒險巧計逃生 蓮花公主施法作好黨 太子接位結束宮廷事 東方朔思母 偸蟠桃上母壽 一家登仙界 全部大結束 如此好電影 特別連環戲 驚人情節 眞不易得 准于今晚起演

▲要看電影連環舞台劇　惟有共舞台

▲要看眞正男女合演連環戲　惟有共舞台

▲此番三本四本兩本同時排出　酬答看客一夜演完

◉劇場消息二

▲金縷恨中之金縷戲　新人影片公司出品陳壽蔭君導演之愛情諷世新片「金縷恨」、已定於陽曆正月二號、在中央大戲院正式開映、該劇主要角色、均爲電影界素負盛名之明星分任、毛劍佩於此劇中擔任二角、一爲天眞爛漫之賣花女、一爲妖艷動人之交際花、以身分論、二角完全不同、表演上亦因有各異之動作、毛劍佩演得處處能不忘身分、絲絲入扣、而又處處深刻、絕無做作氣味、劇中有交際花演劇一幕、毛女士即飾劇中之主角、因三角戀愛關係、致釀成絕大慘禍、飾男角者、爲余叔雄余演民二君、表演異常逼眞、舞台上之佈景、亦華麗宏大、故觀「金縷恨」影片、復可觀影片中之舞台戲「金縷恨」、

▲「愛情與黃金」明日試映　明星公司新片「愛情與黃金」、係張石川洪深兩君導演、張織雲丁子明主演、程樹仁君攝影兼副導演、全片情節、委婉處具柳暗花明之妙、波峭處有雲譎海立之觀、其中演員除張織雲飾富豔堂皇之儲素娟、丁子明飾幽嫻貞靜之陳連珍、雙鳳齊飛、各極其妙外、洪深亦加入表演飾劇中男主角黃志鈞、能將愛情與黃金之理欲交戰、曲曲傳出、最後婚變自戕兩場、尤爲神情畢肖、其餘諸演員莫不聚精會神、克盡輔弼之職、聞該片現已定於明日(二十六)上午十時在中央大戲院試映、

▲大中國新片訊　大中國影片公司第二組夏赤鳳導演「季公然攝影、蔣鏡澄畫景之古裝巨片「韓湘子九度文公」、係陳秋風・劉愛麗主演、汪懿英・董天厄・劉一新・汪雪琴・居守德合演、該片宗旨高尚、劇情離奇、內有八仙過海」、「雪擁藍關」、「韓文公祭鱷魚」、現已攝製過半、不日告竣云、

▲華劇攝影團返滬　午浦路華劇影片公司、日前因赴攝名劇亂世英雄外景赴蘇州、昨晚八時許、已全體返滬、聞此次成績極佳、各演員均異常出力、而蘇地名勝古蹟、盡行攝入、想將來片成時、又多一種貢獻矣、

▲新寧路新愛倫影戲院　今日日夜開演百萬富翁、新片六大本、並加演滑稽二本、該院現經刷新、座位舒適、售價復廉、聞樓座亦祗售洋三角云、

▲梯愛姍獸戲來滬　世界著名之獸戲梯愛姍斑、將於明正在北四川路新中央大戲院開演、由猴犬貓鼠表演

中央大戲院

電話中央七五七一　在雲南路六馬路口

日戲價目(下樓)正廳四角(上樓)樓廳五角 包廂七角
夜戲價目(下樓)正廳六角(上樓)樓廳八角 包廂一元
(今日開映二次)日戲三點鐘起 夜戲九點鐘起

注意　本院爲優待觀客起見特將票價一律發售優待券每本十張洋二元五角除包廂外均以樓正廳隨意可入座

祇映今日一天

明星影片公司第三次念三出品
世界著名大悲劇

包天笑 卜萬蒼 楊耐梅
編劇 導演 主演

根據俄國大文豪托爾斯泰復活一書

良心復活

董湘蘋 湯傑 李麗娜 龔稼農 朱飛 王獻齋 譚志遠 李時苑 黃君甫

◀上列諸大演員分飾要角▶

攝影 董克毅

卜萬蒼楊耐梅第一次聯合傑作

今日應各界來函要求特請
楊耐梅日夜登台演唱
乳娘曲
包天笑先生撰詞 馮子和先生編曲調
湯傑 龔稼農 王吉亭 王夢石
◀四大電影演員合奏音樂▶

乳娘曲詞

[illegible]

代售良心復活特刊每冊二角

萬國大戲院

電話北四八九五號　本院每逢禮拜三禮拜日換片

日戲價目 樓下二角 樓上三角 夜戲價目 樓下二角 樓上四角
(今天開映三次)日戲三點起 夜戲七點起九點起

民新影片公司最新出品家庭哀情佳片

三年以後

樓上送贈月曆

中華大戲院

電話中央一九一六　本院每逢禮拜三禮拜日換片

日戲價目(下樓)正廳二角(上樓)樓廳三角 包廂五角
夜戲價目(下樓)正廳三角(上樓)樓廳四角 包廂六角
(每天開映三次)(日戲三點鐘起)(夜戲七點及九點起)

羅克卓別林滑稽會串

四大名劇

祇有今日一天

世界大戲院

閘北寶興路青雲路　電話閘北一零六五

價目 普通一角 正廳二角 樓廳三角 包廂五角
今天開映三次 日戲三點鐘起 夜戲六點及八點起

世界著名神鬼巨片

詩人遊地獄

祇有今日一天

◀隨票奉贈檳榔糖果 日夜一律▶

新愛倫戲院

開設虹口海甯路

本院擇定陽曆十二月二十五日開演

著名傑作 百萬富翁 共六大本
開士東(主演)
並加演 滑稽 二大本
由今日起連映三日三夜
價目 樓上三角 正廳二角 二等一角

上海共和影戲院

西門外方浜橋 發記

今天日夜開映

冒險偵探長片

羅蘭失鑽記

◀第五第六集▶ 四大本

加演滑稽名片

◉預告◉ 十二月念一日即星期一日祇映一天 斐洲歷險記 ◀第五第六集▶

價目 特別包廂每位大洋半元 普通包廂每位大洋三角 樓上每位大洋二角 樓下每位大洋一角 星期二星期四星期日皆換片 幼童減半收費

城南通俗影戲院

大東門南小南門北

今天日夜開演

中國影片

工人之妻

東方第一公司出品

前部 珍珠塔 也開映

每星期二換片一次

價目 包廂每位大洋四角 正廳每位小洋四角 頭等正廳每位小洋二角 幼童減半收費

虹口大戲院

虹口乍浦路口 電話北四八一　每逢星期一四更換新片

今天日夜開映

世界著名愛情佳片(女童伶佩佩潘蓋主演)

法律不許

"The Law Forbids" A Universal Jewel with a Great Cast Baby Peggy

(時間)今日開映三次 第一次日戲三時 第二次夜戲七點 第三次九點一刻
(價目)樓上三角 樓下二角 幼童減半 日夜一律

中山大戲院

院址虹口四卡子橋 電話北二五三號

今天日夜開映

◀大中華百合公司出品▶

殖邊外史 呆中福

◀二片一次映完▶

加映 朱葆三大出喪 謝鴻勳

日戲 樓上小洋三角 樓下小洋二角
夜戲 樓上小洋四角 樓下小洋二角
第一次二時半 第二次七時一刻

平安公司金星大戲院

北四川路橫濱橋 原址中央大會堂

▲祇有今日一天 胡蝶 丁子明(主演)(邵醉翁君導演) 珍珠塔(後部) ◉一天影片公司出品◉

◉明天日夜開映 吳素馨 袁素貞(主演) 孔雀東南飛 孔雀影片公司出品◉

預告(程樹仁導演)

價目 正廳小洋二角 樓廳小洋三角 包廂小洋四角 ▲兒童減半
時間 第一次三時起 第二次七時起 第三次九時起

北京大戲院

最新建築規模宏大中國唯一之影戲院
北京路貴州路口 電話中央四七〇一
十二月念三號起映，日戲三時・五時半・夜戲九時一刻

美術哀艷名片

六大本

賽綠美

其中跳舞一節今之歐美人士公認之一賽綠美舞「即本於此盡其能蓋情表示女性之天然美也

同時加映 社會名片 羅根女士傑作

媚妹

七大本 "Peacock Feathers"

斯片情節香艷指出愛情之正軌佈景華麗非常其中婚火一幕尤稱壯觀

歷史鉅片 十二大本

十二月二十六日起映

羅馬宮闈秘史

價目 日戲 正廳小洋三角 樓廳小洋六角 花樓小洋九角
夜戲 正廳小洋四角 樓廳小洋八角 花樓大洋一元

東華大戲院

今日日夜開演

腦門塔文破天荒傑作

法國十六世紀時故事歷史愛情佳片

循環復仇

Norma Talmadge in "Aohes of Vengeance"

時間 五時一刻 九時半 星期六日加演 三時一刻 兒童一次
價目(日)六角 八角 一元 (夜)八角 一元 一元半
大餐部 有特別大餐戲 後有跳舞

上海大戲院

北四川路虬江路口

由本月廿三日起至廿五日止連映三天

最新愛情名作

一個模特兒

"REVELATION"

全部計九大本

女明星威拉但娜男明星孟德勃羅同拍演

女明星威喇但娜 VIOLA DAUA 男明星孟德勃羅 MONTE BLUE 均是美國電影界佔重要位置的大明星向爲老搭擋素以表演倫理劇鳴於世今在「一個模特兒」片中表演得非常精彩有艷情有滑稽本院以冬節既屆正各界人士假期行樂之時特不惜重賞租賃此片連映三天諸君幸勿交臂失之也

時間 ▲日場▼五點半 ▲夜場▼九點一刻 逢星期六及星期日加映日三點一場
券價 ▲日戲▼樓上六角 樓下四角 ▲夜戲▼樓上一元 樓下六角

九畝地大戲院

每逢星期三六換片 電話中央北市三四九一　即新舞臺原址 南市電話二百二十

今天日夜開映

諧詠香艷影片

探親家

下期預告 呆中福

(兒童減半)新舞臺客券通用

時間 第一次二點 第二次五點半 第三次八點四
價目 樓上小洋三角 樓上小洋二角 樓下小洋二角 樓下小洋一角

愛普廬影戲院

◘今日下午三時准演◘

聖誕老人影片

加演馬戲場慘禍

◘今晚五時半九時一刻照舊◘

空心濶少

◘明日下午三時准演◘

俄國名伶串演舞台劇

"LITTLE RED RIDING HOOD"

紅帽兒

◀夜間照舊映空心闊少▶

虹口

益利西飯店

大擴充開幕

本飯店近將房屋大加擴充。跳舞場增放廣闊。特別精裝地板光滑無比。特別延聘音樂隊。聲韻悠揚。特別加意烹調。美味可口。特別僱用僕役。招待周到。事事新穎。較前更勝十倍。將近佈置就緒。敬請各界光臨。

地址 本埠虹口百老滙路六十八號

百星大戲院

今天日夜開映

費用二百萬美金 歷時五年以上 演員一萬人以上 導演及指導數百人

攝製巨片

創世記

讀過舊約者當看斯劇更能領悟一切並增進信仰之心

未讀過舊約者更當看斯劇俾可決定是否有研究之價值

自亞當夏娃起至所羅門王止之

◀全部舊約▶

◀實事大寫眞▶

◆劇情一斑◆

(1)創天地造物展靈機 作男女上天賜人類
(2)迷本性夏娃吞禁果 遭天譴夫婦出仙園
(3)禍起蕭牆兄弟相殘 災生洪水衆庶遭殃
(4)好善得報預造方舟 泛宅浮家幸逃巨難
(5)造巨塔百姓驕天 變語言萬民分國
(6)鬱變城天降火雨 戀濁土人化頑石
(7)愛憐少子約瑟爲奴 鍾情新僕主母挑誘
(8)詳奇夢約瑟拜相 濟荒年埃及饑饉
(9)手足情深宰相認兄弟 疑忌心重國王絕民種
(10)大難不死摩西成偉人 苦盡甘來難民出埃及
(11)過紅海摩西宣神力 傳十誡造物正人倫
(12)冶金鑄牛民衆迷信 敲石取水摩西邀功
(13)君王多情雛女入深宮 女后奇妒狂奴操白刃
(14)悍情人君王翻后 闢迷信全國敬天

價目 (日)樓上八角 樓下六角 (夜)樓上一元 樓下八角
時間 下午三時 下午五時半 下午九時一刻
地址 老靶子路西近北河南路福生路口

新中央大戲院

電話北二二三二號　本院每逢禮拜三禮拜日換片

日戲價目(正廳三角 樓廳五角 包廂七角) 夜戲(四角 六角 八角)
(每日開映日戲)(日戲三點鐘起)(夜戲七點至九點連映二次)

注意 本院茲爲便利觀客起見特發售一種優待券每本二十張售洋三元此券除包廂外樓上樓下正廳均可隨意入座並可用至陰曆年底

開心影片公司最新出品古裝神話電影

汪優遊導演兼編劇

朱榮奎 董天厄 徐半梅 汪優遊 主演傑作 周鳳文 陸笑蘭 蔣呆兒

濟公活佛

第一集自濟公出家起至火焚大悲閣止九大本

恩派亞大戲院

電話中央七〇六二　本院每逢禮拜三禮拜日換片

日戲價目(下樓)二等二角 頭等三角(上樓)樓廳四角 包廂六角
夜戲價目(下樓)二等三角 頭等四角(上樓)樓廳六角 包廂八角
每日開映 日戲三點起 夜戲七點及九點一刻起

天一公司神怪哀情影片

孟姜女

胡蝶主演 邵醉翁 裘芑香導演

優待顧客 本院現售優待券每本十張分上下樓兩種此券除包廂外可用至陰曆年底

卡德影戲院

電話西八七八二號　本院每逢禮拜三禮拜日換片

日戲價目(下樓)正廳二角 特廳三角(上樓)樓廳四角
夜戲價目(下樓)正廳三角 特廳四角(上樓)樓廳五角
(每日開映日戲三點起)(夜戲七點及九點起連映二次)

[illegible]史影片

鐵馬

演員多至八百餘人 馬及牛計一萬餘頭

種種趣處、觀者必得淨遂盾伊、噫為見所未見云、

▲記「媚妹」 媚妹(Peacock Feathers)、社會名片也、愛普廬曾一度開映、深受觀者嘉許、為環球影片公司名貴之出品、為斯文德所導演(Svend Gade)、劇本取材於坦勃爾(Temple Bailey)之說部、述聖誕節之一段佳話、略云媚妹一風流多情女子也、因其表兄之介紹、而識喬萊、喬萊本為一牧師之子、自識媚、常往女居與羅以斯訪之、情愛遂達沸點、媚妹本有情人曰愛迪者、以金錢誘女、女惑之、遂訂婚、然終棄愛而就喬萊、喬萊有叔曰喬治、病死、遺產悉授喬萊、於是喬萊富矣、卒娶媚妹就其叔居、媚妹始不慣鄉村生活、衣食住三者、均不稱意、喬萊則親自烹調、以媚女、女雖鐵石心、終為感化、反有此間樂不思蜀之概矣、伉儷之間情好彌篤、是日為聖誕之前夕、喬萊特往山中折樹、蓋備為聖誕樹也、適大雪紛飛、喬為雪所壓、受傷甚重、乃強自支持舉火乞救、媚妹雖愛迪之後、愛迪猶戀戀不捨、馳見媚妹、欲偕媚妹逝、女初不為動、繼忽惑之、將就道、見山上火光、知喬萊遇危、毅然絕裾率眾往救、愛則倖然自去、翌日聖誕。喬萊夫婦、喁喁情話、共享家庭幸福云、其描寫金錢與愛情、透澈殊常、我儕青年、方鼓掉於情海、觀此亦可有以遵循矣、其佈景則宏偉瑰麗、表演尤細膩有致、為九大明星合演、爰略述其身世以告閱世云、(一)羅根(Jacqueline Logan)、生於加雪開那、(Corsicana Texas)畢業於哥羅拉杜大學、一千九百二十一年環球影片公司聞名聘之、歷演(Salomy Jane) (North of 36)(Java Head)(Ebb Tide)(Burning Sand)(The Blind Bargain)等片、備就觀者歡迎、媚妹一片、為其生平最滿意之作品、飾劇中人媚妹一角、當初來鄉村生活不慣、久不慣、居則欲歸又不忍、形態可笑可憐、并見山上火光、知喬萊遇危、毅然往救、雖雪深盈尺、山高嶺峻、鼓氣直上、益稱名貴、(二)俞狄斯(Cullen Landis)納許維利(Nashville)產、初獻聲於舞台、入電影界、歷演(The Famous Mrs. Fair)(The Fog)(Masters of Men)等片 名大噪、斯片中飾喬萊一角、寫多情少年、極神似、其不為金錢困難所屈服、而卒能奮其精神、凱於情場、其堅毅之志、令人生羨、(三)克萊尼(Ward Crane)、愛爾彭納(Altany)人、從事於銀幕生活彌久 (French Heels)(NoTrespassing)(Destiny's Isle)等為其成名之作、斯片其成績尤為出衆、飾劇中人愛迪一角、描寫富人、動以金錢為主、頗稱名貴、(四)喬薩脫(George Fawcett)福極尼亞(Virginia)人、於舞台劇頗著聲譽、其名貴成績為(Sentimental Tommy)(Hush Money)(Manslaughter, Ebb Tide)(Java Head)(Drums of Fate)(Beyond the Rainbow)等片、於片中飾喬治、亦頗見精采、(五)勃蕾但(Edwin J. Brady)生於紐約、亦一度著名於舞台、曾演(The Rough Diamond)(Old Dad)(Over the Border)(The Old Homestead)(The Trail of the Lonesome Pine)等片、深負時譽、飾斯片中之海斯一角、(六)卡羅林(Carolyn Irwin)支加哥(Chicago)產、於六年前入電影界、以其天質之敏慧、不一時而聲名大噪、(The Temper)(Failure at Fifty)(Pants)(Little Mother Hubbard)(The Dark Lern Lantern)等片、均其得意作品、斯片中飾喬萊之嬸、形態滑稽動輒令人忍唆不禁、描寫鄉村老婦、極追肖、(七)伊曼脫(Emmett King)格利芬(Griffin)產、先演舞台劇、繼入電影界、(Littel Lord Fauntleroy)(Flowerof the North)(Robinson Crusoe)(Humen Heart)(The Kentucky Derby)等均為識者所稱賞、斯片中飾喬萊之父老牧師、舉動莊重、亦稱不凡、(八)歐格皇子(Prince Youcca Troubetzko)為俄羅斯貴族、前年投身銀幕、年二十一、為羅斯愛格爾產、曾演數片、莫不為衆所歡迎、斯片中飾克拉克一角、雖現身數幕、而表演出衆、亦足為斯片增光不尠也、(九)漢林(Aggie Herring)生於聖弗浪斯哥(San Francisco)年十七、入舞台生活、年來演(Heroes of the Street)(The Ninety and Nine)(What a WifeLearne)諸劇、斯片中演斯夫人一角、為其所飾也、是片業定於今日起、在北京大戲院開映、該院以聖誕佳節、特與美術名片「賽絲美」同時開演、以示慶祝、二大佳構、同時開映、為所創見、北京路上、車水馬龍、將極一時、可以預料也、（稗雲）

大中華留聲機器公司新片

黎明暉女士

丁少蘭 丁娥婉 寒衣曲 衛衛仙子 可憐的秋香

李桂春即小達子

二本 四本 六本

狸貓換太子

各大公司均有經售

奧迪安大戲院

今天日夜開映

轟傳已久之神話愛情巨片

彼得潘 仙童

with Betty Bronson, Mary Brian and Ernest Torrence

是拍拉蒙公司一九二五年四十名片之一亦美國電影界從來未有之神話巨製為比的勃蓀女士曼蘭碧玲女士托倫思等電影明星精心傑作

在喜歡讀外國文藝的人們(中國人)當然知道「彼得潘」Peter Pan是何等名貴的一部著作。但是上海這一個所在。不知道這部著作的可貴的很多。因為人們也許個個曾讀過英文。未必會個個讀過這部著作。那麼。要使他普遍。自非借著電影的力量不可。電影亦是文藝和科學組織而成的一種綜合的藝術。而文藝可說是他底主因。電影的功能。是以死的文藝而成活的影劇。同時使人們了解文藝的描寫而達其使人們內心感應的力量。是以電影之作。文藝為之主因。而這部著作「彼得潘」裏面的微妙和名貴。非從電影裏表現出來不可了。我們未看這張片子「彼得潘」之前。自然懷疑著這片子究竟有甚麼好處？但是觀了之後。便不由得讚歎。歡喜。有趣。和腦筋裏感受一種極深刻的印象了。

時間 下午三時 五時一刻 九時半

價目 (日)一元二角 一元九角 (夜)一元半 二元半

優待兒童 座價日夜減半

卡爾登影戲院

今天日夜開映三次

著名女明星台維史主演

十五世紀歷史愛情巨片

太子爭風

MARION DAVIES IN "YOLANDA"

一個許子要可無子個武那但父要國竟與公子麼的她以的格。下女婉語認拔星觀切部了，爭，憐，能是的個是親取的迫的懦，主，太去這情外那是的士的們她，萃好勿片二公自風一是的英，好，公國悅，弱你也那子麼部飾好位名台所藝是呈諸的電錯子主個然了個懦，俊嫁呢主因於王主的想願英也，片，看公滿維飾術已出女君影過啊太，是太，弱一勇給，的為那，嫁太這意俊任所子是了主天史，，承類明要，這，

日戲 ▲第一次 下午三點鐘起 ▲第二次 下午五點半起

(價目) 樓上一元 樓下六角 幼童減半

夜戲 晚九點一刻起

(價目) 樓上元半 二元樓下 六角一元 幼童一律

Embassy THEATRE 夏令配克

今天起第一次下午五時半第二次晚九時一刻兩次開映

價目 第一次 樓上二元 樓下七角

價目 第二次 樓上二元 樓下一元

劉別謙導演

著名香艷風流名貴佳片

美國著名風流小生 (蒙脫勃留) 合演 美國著名風流女明星 (羅絲密勒)

今日下午三時加映日戲

如此巴黎

▲描寫出巴黎繁華淋漓盡致▼

▲譏諷那浪漫女子醜態畢露▼

大世界

◉科天影魔術團新排新奇魔術奇異世界先排成一二三四五本於初九日起開演內有神仙酒白間大飛人頭枯骨跳舞等新製大套五十餘套變幻離奇不可思議祈好奇諸君聯袂早臨免遭向隅也

◉女子蘇灘王美玉新編時事新曲詼諧精確為名流特製加以天生色藝雙絕咬字正確聲容清麗甫一啓齒掌聲雷動洵灘簧界之首屈一指也

◉門票兩角另有大贈品不取分文

◉競爭大贈品

▲人人有贈 ▲件件精美
▲名貴物品 ▲特別加增
▲可以送人 ▲可以自用

特甲籤……各得本世界長年游券……一張
特乙籤……各得一打鏡箱至尊煙……一箱
甲字籤……各得實洋贈品……一元
乙字籤……各得裝聽至尊牌香烟……一聽
丙字籤……各得大世界門票……一張
丁字籤……各得小囝牌大花露水……一瓶
戊字籤……各得上等牙刷……一枝
己字籤……各得精印美女畫片……一張
庚字籤……各得小囝牌小花露水……一瓶
辛字籤……各得至尊牌香烟……一包
壬字籤……各得五蝶牌香煙……一包
癸字籤……各得雪白霜……一瓶

先施樂園大贈品

門票兩角每張附送贈品券一紙到樂園贈品處領取贈品什錦糖一盒或先施化妝品一件隨意領取

▲券券有贈◉人人有望▼

每日另加六大特獎

隨贈品券內附送 得者領獎

第壹獎 沙狐領馬甲或十四開金手表
第二獎 (隨意擇取一件) 嗶嘰皮夾、絲巾、熱水瓶、鬧鐘 (任意取一件)
第三獎 樸粉夾 項上香皂 (任取一件)
第四獎 五名 自熱暖水袋各得一只
第五獎 十名 本樂園月券各得一張
第六獎 廿名 先施六寸本身照相各得一張

今日開映國產影戲 奇峯突出

專論

壁克汽車在我國之地位

驥駿

美國普通汽車公司。為現在世界製造汽車之第二公大司。一九〇八年為杜倫脫(W. C. Durant)氏所創辦。經十餘年之奮鬪。規模之大。資本之巨。實為各公司所不逮。現在該公司在美國之分廠。凡四十四大城。此外在國外之分銷處。更不可勝計。凡百四十四國。無不有其蹤跡。資本亦達美金三萬二千五百九十萬元。

壁克車為該公司所製最負人望之汽車。溯自一九〇八年時。壁克車並未有若何之盛譽。旋以改良多次。壁克車始為世人所贊許。現在世界汽車製造幼稚之國家。壁克車無不最佔優勢。而該公司之改良革新。迄今仍未稍懈。以益臻於完美之境。壁克車之在我國也。有最長久之歷史。一九一〇年。上海即有壁克車之分銷廠。計十有六年。即現在靜安寺路派克路轉角之亨茂汽車行也。一九一八年。北京亦有分行之設立。繼而天津亦有分行之開設。時一九二一年。穩固精美。各種汽車殆無出壁克車之右。故最得國人之信任。當張庫長途汽車之創辦也。政府曾派西北長途汽車車務處經理陸(Y. C. Loo)氏沿途考察一過。當時所用者。即六汽缸之壁克汽車。駛行二千里。五輛汽車。並達終點。無一損壞。一九一七年八月五日。張庫長途汽車路告成。政府即採購壁克車三輛。以作駛行。翌年復增三輛。一九一九年復增七輛。亦均為壁克汽車。壁克車在上海之銷路。亦最佔重要之位置。即舉世聞名之福特車。亦不能與之相埒。據公共租界本年夏季各種之統計。壁克車五百四十三輛。福特車僅四百零六輛。司蒂培克三百零一輛。馬律斯二百二十七輛。至其他各種汽車。則均不滿二百輛。綜上以觀。可見壁克車在我國佔極重要之地位。可無疑義。該車美國總廠總經理史龍(Alfred P. Sloan)氏曾有言曰。我們對於無論何事。當極力改新。以臻於完美之境而後已。則壁克汽車之銷暢全球。可謂非無因矣。

美國汽車貿易（譯）（二）

孟節

生產增加與輸出

閱一九一〇年至一九一八年美國汽車增加與出口表頗為有趣。列之如左。

年	出產數	輸出數
一九一〇	一八七〇〇〇	五三三一
一九一一	二一〇〇〇〇	一三三五四
一九一二	三七八〇〇〇	一九一九八
一九一三	四八五〇〇〇	二六七五六
一九一四	五六九〇五四	二七〇九三
一九一五	八九二六一八	七一五七九
一九一六	一五八三六一七	八二一八四
一九一七	一八六八九四九	七三四〇九
一九一八	一一七〇三六八	四七七三九

一九一四年美國各廠主覺汽車需要。微受牽制。至大戰勃發。不過變更銷售市場。結果反使銷售激增。工廠益為活動。汽車需要急切。美國能以生產適應戰時之軍用。故戰爭時期內汽車之銷路大增。如上圖出產與輸出表。蓋可知矣。至停戰以後。世界貿易。約略見減低。美國以其有大財源與近代機械之設備。故由戰爭至和平。恢復極為神速。非各國所能望其項背也。

以汽車運輸之經濟。已為我人所公認。汽車遂為日常生活所必需。其出產與輸出之增加。竟非始料所及。下表為近年出產與輸出數。

年	出產數	輸出數
一九一九	一九七四〇一六	九四九〇四
一九二〇	二二〇五一九七	一八三三六〇
一九二一	一六六一五五〇	四三六七七
一九二二	二六三九三七三	一〇四五七五
一九二三	四〇九五一〇三	二三五三八一
一九二四	三六四〇一〇八	三一六七四八
一九二五	四三一四七四六	五一〇〇〇〇

因機器效用與製造歷程發達。經濟亦隨之進展。故雖人工與原料較貴。而美國「汽車銀元」Automobile Dollar依戰前價值。至去年一月一日止。增加一·二六元。同時生活費為五角五分。下列之表。係一九一四年至一九二五年汽車平均價值。

年	出產數	批發價值（以千為單位）	平均價值
一九一四	五六九〇五四	四五八九一四	八〇七元
一九二五	四三三六七五四	二九七七九〇四	六八七元

歷年汽車事業發達。國內市場。亦大擴張。汽車不但為銀行家。農人。商人。行政官吏。工人之日常必需品。即小學兒童。亦不可或缺者。買主多以現錢交易。而營業於此者。惟日見其盛。汽車事業。從此益為穩固矣。

汽車之發展

戰時汽車運輸計畫成功。減少無數之障礙。汽車現已為我國經濟發達之最重要分子。新進國家近亦有多量汽車之需要。以其行駛之速。遠過馬。騾。牛。駱駝。之上。復以無平整道路故。興工建築。以期到處皆可自由駕駛。因之國家經濟之發展。日甚一日矣。

美國新頒之路標規則

程志政

本年五月間。美國威司康沁州(Wisconsin)道路委員會。頒布關於設立路邊標木之規章八條。爰譯之以為我國道路當局之借鑒。

㈠凡公共道路之上。除必不可少之警告語。如「停」「當心」等外。其餘未經道路委員會認可者。一律不准設立。

㈡凡冬夏游憩所。旅館。公共娛樂所。禮拜堂等。離路較遠。須用標語以資領導者。不得過三處以上。

㈢省政府各部。倘認為須警告民衆。使勿犯國法。及其他規則者。亦得設立標木。

㈣各種科學實驗會。農業提倡會。工業展覽會。離路稍遠者。得呈准道路局。使用標木。惟僅限三處。

㈤各標木最大面積。不得過二十五方尺。須一律緊接路之外邊。凡在二尺以上之告白。所置之地位。須與路成平行線。如遇道路彎曲時。各木一律設於曲路之外數尺。

㈥各冬夏游憩所。旅館。公共娛樂所。禮拜堂。科學實驗會。農業提倡會。工業展覽會之三處標木。須設在自幹路至該目的地之間。自第一木至第二木。其間不得過四分之一英里。

㈦除省政府各部之標木可用白或黃底黑字外。其餘不得仿用。

㈧各標木設在主要幹路之內。須得省政府道路工程師之允許。並限於其指定之地點。其餘鄉鎮分路。得當地官吏之允許。按章納費後。即可設立。

消息

▲四川成趙汽車道訊 川省成趙汽車道。經三月分三段之修築。同時興工。進行極速。約計陰曆年底。即可全路告竣。售票通車。路線自成都北關外起。經過新都。金堂至趙家渡。所有築路經費。均由成都。新金。金堂三縣士紳擔任。組織公司。完全為民有性質。並設立總局。選任總辦以省長委任。會辦以成新金三縣知事兼任。坐辦以三縣耆紳聲望素孚者充任。其他各員。及工程處等辦事各員亦經選委定。總局即設於成都。股款凡十六萬元。共計一千餘股（地股六萬元在外）將來路成通車時。即組織汽車公司。報請省署立案。凡屬本路營業。所得純利金。皆為股東所享之權利云。（吉）

▲湘省潭寶汽車道之速成計劃 湘中汽車道。最初規劃。係長益。長茶。長平。長瀏。各路。原議與潭寶路同時並舉。以圖平均發展。無如路股收集困難。自春間二月至九月。僅收得二十餘萬元。實不足應付五路之工程。現汽車路局監督何鍵。擬變更路工。以期速成潭寶一路。因潭寶為湘中各路幹綫。西通洪沅。南達衡瀏。實為全省交通之中樞。且該路已成之潭鄉段。每月營業所收入。可盈利六千餘元。現由湘鄉至長塘段。亦準備開車。月可增加四千餘元。倘於最短期內。修通寶慶。則每月收入。可增至五六萬元。故此路若成。資股勢力。均臻雄厚。自不難於修築他路。茲經議決呈請省公署核准。即日計劃進行。其路程約分為兩大綱。路記於下。

。按潭寶路現分為潭鄉・鄉永・永寶三段。潭鄉久已通車。鄉永在年底亦可完工。惟永寶段。計長一百三十五華里。尚未動工。欲求速成。則須分四小段修築。㈠為永青段。由永豐五里牌、印堂灣、吳瀏鋪、川眼橋、黃泥鋪、丁家井、至青樹坪、計長三十二里。㈡為青連段。由青樹坪、華國塘、界嶺、皂角塘、金記鋪、長塘橋、至通橋、計共三十六里。㈢為連龍段。由連元、白馬鋪、杓木鋪、麥子口、新田橋、水井頭、至未龍潭。共三十二里。㈣為龍寶段。由老龍潭、花家冲、短板橋、龍眼橋、興隆坳、張家冲、至寶慶。共長三十五里。以上四段。經分段測量後。即可興工。每段約招

車類商標廣告

GOODYEAR BALLOON TYRES Made with SUPERTWIST
固特異乃經久耐用之車胎也

飛霞汽車
FIAT
霞飛路二四二號 電話西四〇〇二
中國總經理
大利汽車行

Firestone
發施登汽車胎
The Mark of Quality
發施登橡皮有限公司 香港路九號 電話中六〇〇五

司蒂倍克汽車
Studebaker
龍飛汽車行

克雷斯勒汽車
最新式樣 用費節省
CHRYSLER
總經理
馬迪汽車公司 電話中央二二三八號

亞爾斯摩皮汽車
OLDSMOBILE
飛隆汽車行
愛多亞路大世界東首 電話中四一三三

AUBURN
4 Fourty Four
6 Sixty Six
8 Eighty Eight
亞奔汽車
公園汽車公司 北四川路一七八號

路鼻汽車
RUGBY
同孚路三號半 西三三三〇號
鈕磬汽車公司

DUNLOP
裝鄧祿普車胎十分滿意

泊卡汽車
Packard
華麗宏壯 無與比倫
馬迪汽車公司總經理

奧斯汀汽車
Austin
龍飛汽車行

克立諾汽車
Clyno
經濟省費 安適耐用
中國經理 靜安寺路
龍飛汽車公司

新安汽車
SINGER
威海衛路九八號 電話西一八六〇
飛鷹汽車公司

納喜汽車
NASH
總經理 上海福煦路一五一號
海豐汽車公司

施惠福汽車
SWIFT
同孚路三號半 西三七八四號
既攻汽車公司

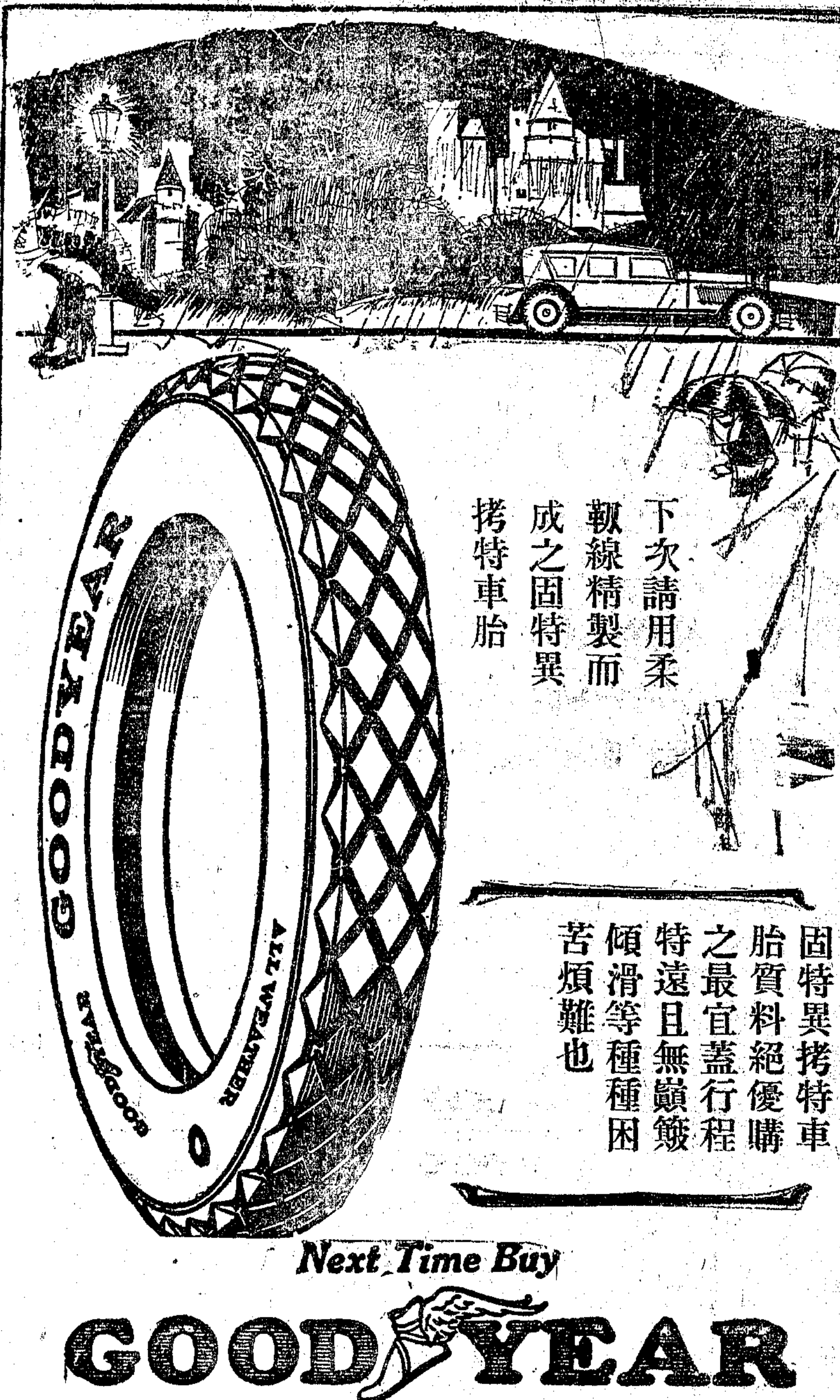

下次請用柔靭線精製而成之固特異拷特車胎

固特異拷特車胎質料絕優購之最宜蓋行程特遠且無顛簸傾滑等種種困苦煩難也

Next Time Buy
GOODYEAR
BALLOON TYRES
Made with SUPERTWIST

福來橡皮公司
▲經售處▼
上海派克路八十五號
電話西二〇三九號

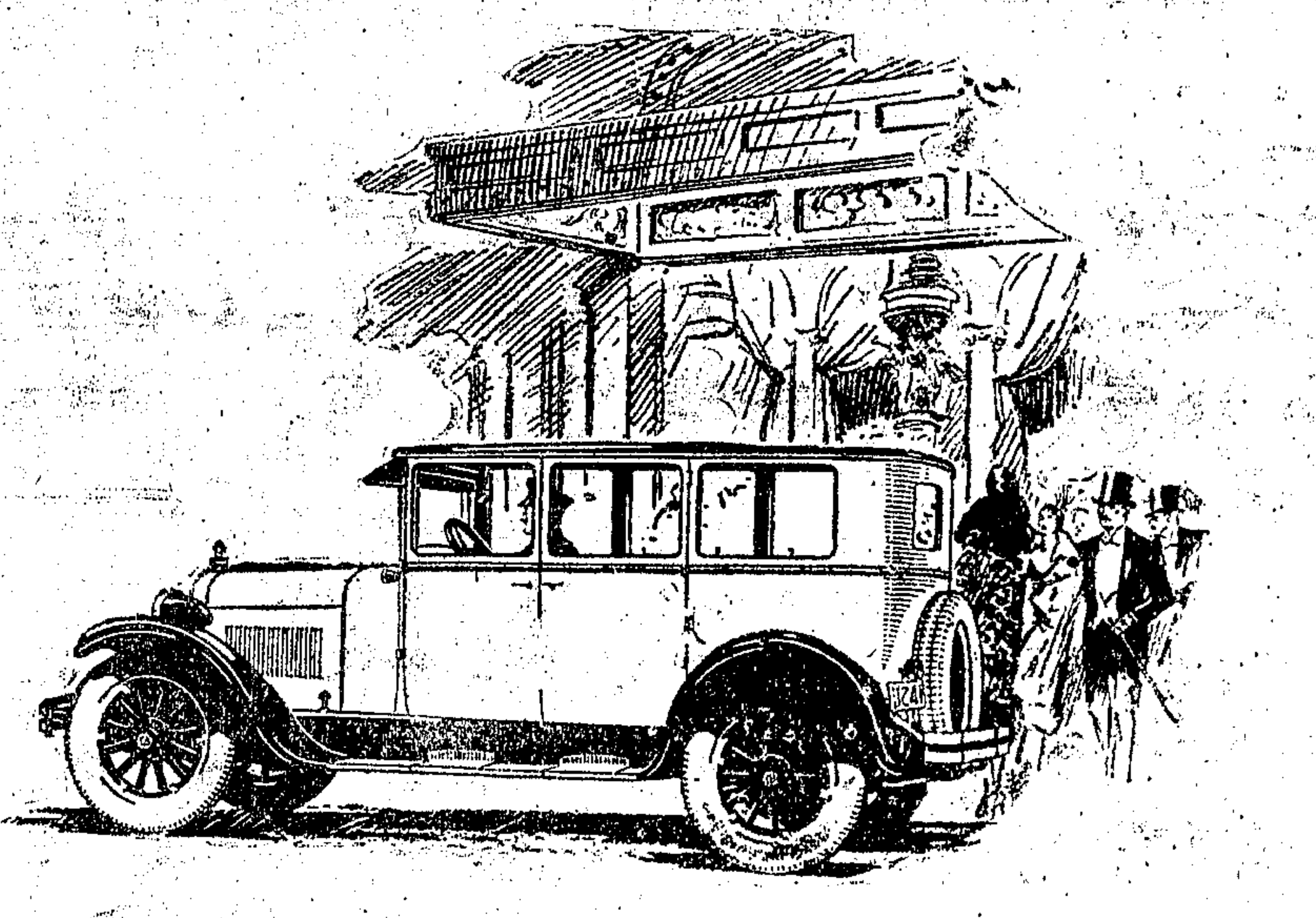

盡善盡美

以美觀言之，以價格言之，道奇轎車，無不駕他車而上之，精緻廉優，美妙絕倫。道奇轎車，寬敞舒適，至於式樣之美麗，尤為車主所引以自豪者，他如擹製巧妙，工作精細，早已譽滿全球。車主僅須稍稍留意之，則道奇車輛，年年如新，極適於用，至其運輸行程，動輒超過十萬英里，或十六萬基羅密達。觀於道奇車輛，用舊轉讓售價之高，則其眞正佳優確有價值，可想見矣。

DODGE BROTHERS, INC. DETROIT

中國總經理
上海靜安寺路一二五號
飛星汽車公司
DODGE BROTHERS MOTOR CARS

雪鐵龍為市上最優之小汽車

經濟耐用　優美廉價　此四種特點他車無出其右

（十匹馬力）

CITROËN

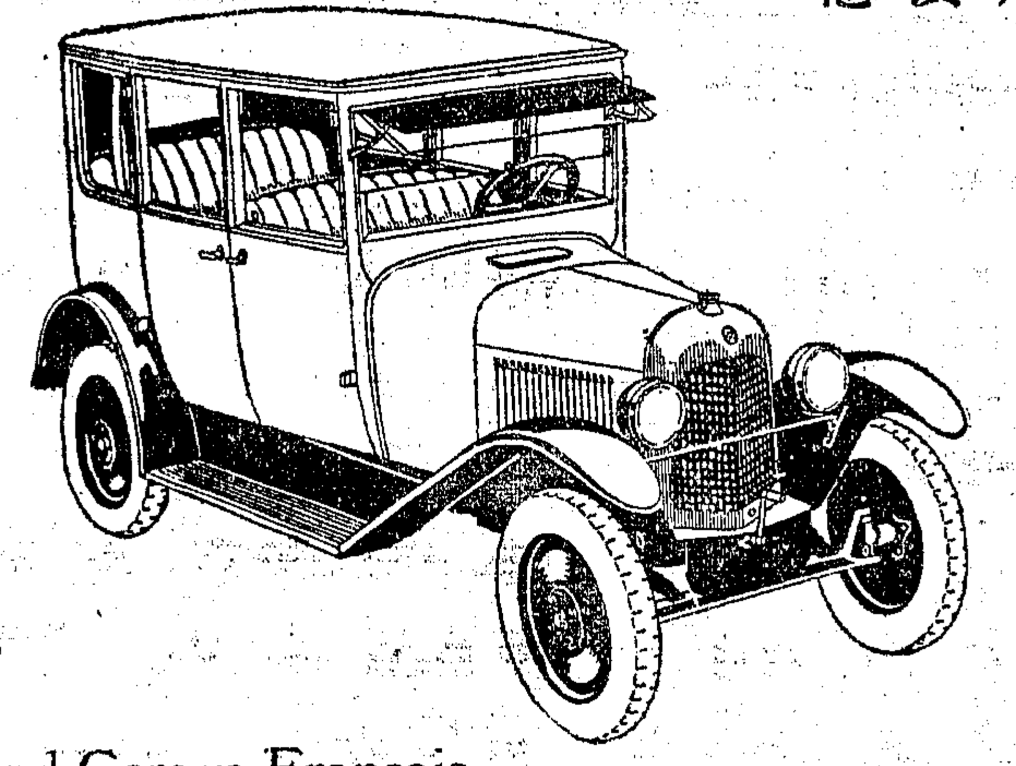

法大汽車行　中國總經理

霞飛路三五六號　電話二二七八　二二九一

Grand Garage Francais

土夫千餘人。每日可成土路二里餘。明年春季全路一百三十五里。可告完竣。橋樑鋪砂等項工作。約五六月亦完工。總計明年秋季可通車云。（青）

▲東三省汽車業近訊　東省所屬各縣。地處荒僻。其交通素不便利。現值冬令嚴寒之時。道路封凍。客商來往。諸感困難。又兼胡匪猖獗。商民紛籌汽車公司。開駛長途汽車。是以近來東省之汽車事業。甚形發達。茲將各屬汽車事業之消息。彙誌於下。㈠長春　普源汽車公司。經理馬監堂君。以時屆隆冬。道路封凍。爲便商旅交通計。特由「長春」至「雙陽伊通」一帶。開駛長途汽車。聞已得當局批准開駛矣。㈡樺川　東省之樺川縣所屬。每至寒冬封江以後。交通閉塞。陸路小車。因胡匪猖獗。刦車擄掠之事。時有發生。今農會及財務處當局。爲便利商旅起見。不惜重資。由哈爾濱購到雙輪大汽車數輛。來往於佳木斯一地方。已於本月十日起。正式通車載客。每日開行二次。每次載客十餘人。車資每名售洋三元。開自通車以來營業異常發達云。㈢賓縣　賓哈長途汽車。初創時。僅有十餘輛車往返。每輛車中乘客。祇三四人。通車以來。營業異常發達。現值隆冬。商民往返更多。以致原有車輛。不敷應用。現已增至三十餘輛。乘客亦多至二三十人矣。㈣榆樹　時值冬令。道路均已凍固。非常平坦。行駛汽車載客。尤爲便利。本月十日由陶賴昭東興棧開來汽車五六輛。以便行駛「五棵樹三岔河大賚縣集廠肇中縣」等處。當即於十一日開始通車。車資甚爲低廉云。㈤哈爾濱　該屬汽車業之消息。一爲「汽車轉運公司成立。」一爲「大汽車行駛」。二爲「汽車暢銷」。汽車轉運公司之成立者。由商民朱善堂何松橋二君。鑒於哈埠市內之拉脚汽車。皆被俄人把持。而華商無從插足。不特諸多窒礙。對於利權。係亦一甚大之漏卮。朱何二君。將集資本洋二萬元。創辦市內轉運汽車之事業。以利商業。而爲挽回利權。先購備汽車五輛。轉運行號之貨物。呈請當局。已得照准。業已通車裝載矣。「大汽車行駛」。哈埠每歲入冬後。由哈埠往「江北拜泉青岡木蘭」等地之旅客。均欲搭乘大汽車。刻江水已封。冰陸道已凍。汽車行駛無阻。故各客棧又開駛大汽車。往（青岡木蘭）者。每人一次。車資洋十五元。往（拜泉）者。則需二十五元。「汽車暢銷」。因哈埠江北即爲江省地面。茲值嚴冬。冰河之時。客商往來。均仰賴長途汽車。故江省之長途汽車。甚形發達。且可達至黑河。一般經營汽車者。因能獲利。均紛紛赴哈購車。故哈埠之汽車銷路甚暢也。（海）

●最近兩週間汽車肇禍記　三原

日期	地址	汽車號碼	受傷人	傷勢	最後情形
十一日	漢口路	運貨汽車	梁甲	手部輕傷	由人勸解了結
十二日	憶定盤路	八六八〇	丁文江	受傷甚重	送海格路醫院療治
十二日	憶定盤路	八六八〇	劉郭謝施等四人	亦受重傷	送送院醫治
十三日	南市	長途汽車	沈寶山	頭部受傷	送院醫治
十五日	貝勒路口	兩車互撞	電汽兩車	各損機件	由捕錄號報捕頭
十七日	藴草路	四一二七	鐵橋	斷欄桿柱	由警錄號報署訊辦
十九日	業廣路	七三八	長途車	損業手板	將車夫拘署訊辦
二十一日	勞勃生路	[illegible]	余姓女孩	重傷身死	官判事主從優撫郵
二十一日	梧州路	三六三九	朱生玉	[illegible]傷右腿	傷者送醫車夫拘人捕房
二十三日	古拔路	西人駕駛	范上達	受傷尚輕	判被告罰洋十元償醫六元九

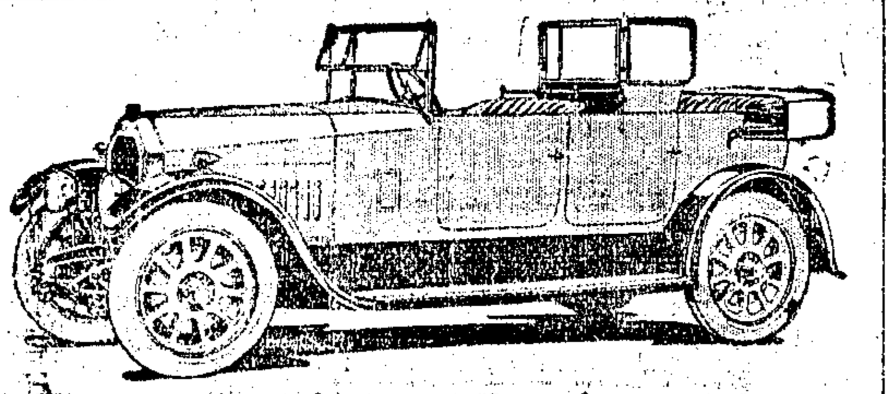

十五至四十匹馬力
四五座跑車

喜出望外

君如購買汽車，則所希望者必有多端，惟選購亨伯汽車，乃能如願以償，且各盡善盡美，而使君喜出望外。亨伯汽車，漆飾精優，為汽車中之最上上乘，駕駛靈便，不致疲乏，管理簡易，異常舒適，至於一切裝置，應有盡有，備極完美。

亨伯汽車公司謹啓

亨伯汽車計有下列各種

九匹至二十四馬力二三人座及四人座車
九匹至二十四馬力輪車
十二匹至二十五匹馬力二三人座及四五人座車
十二匹至二十五匹馬力四五人座輪車
十五匹至四十匹馬力五人座車
十五匹至四十匹馬力輪車
各式車輛概裝鄧祿普橡皮胎

HUMBER LIMITED
COVENTRY, ENG.

Humber
CARS
C. T. P. 268

REPUBLIC

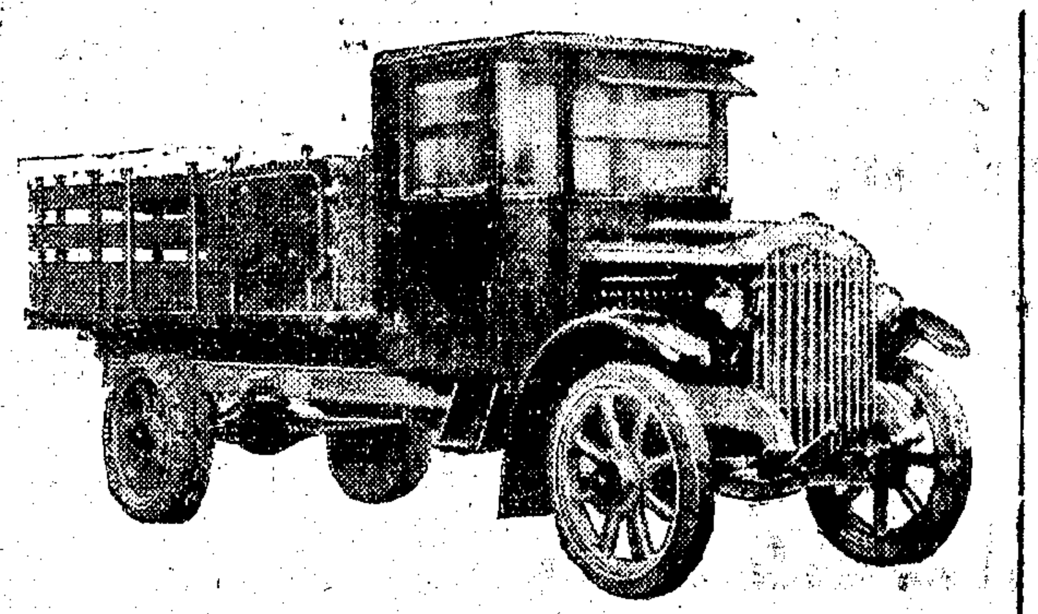

共和牌長途客車

寬暢舒適穩快精優載客自二十人至四十人

駐華總經理　美亨洋行　廣東路十四號

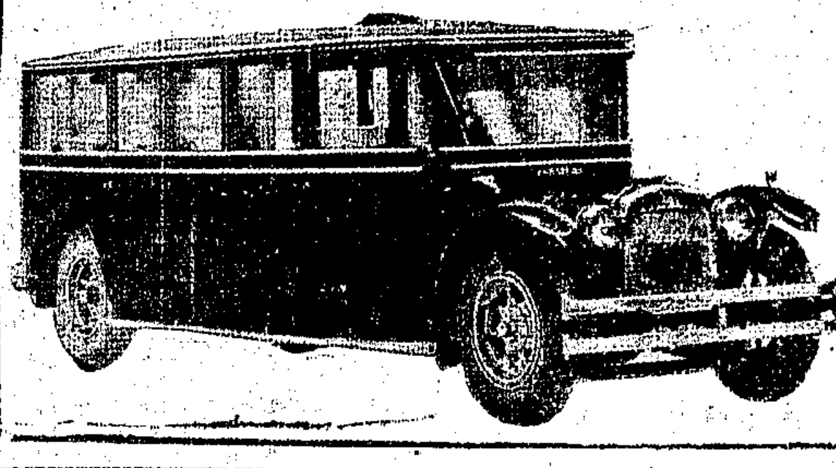

共和牌運貨車

為供運貨之用最精優大汽車

構製佳優，堅固力强，雖極艱鉅之運輸事，宜無不勝任愉快，載重自一噸又四分之一至五噸

現貨到申詢洽　參觀無任歡迎

商標

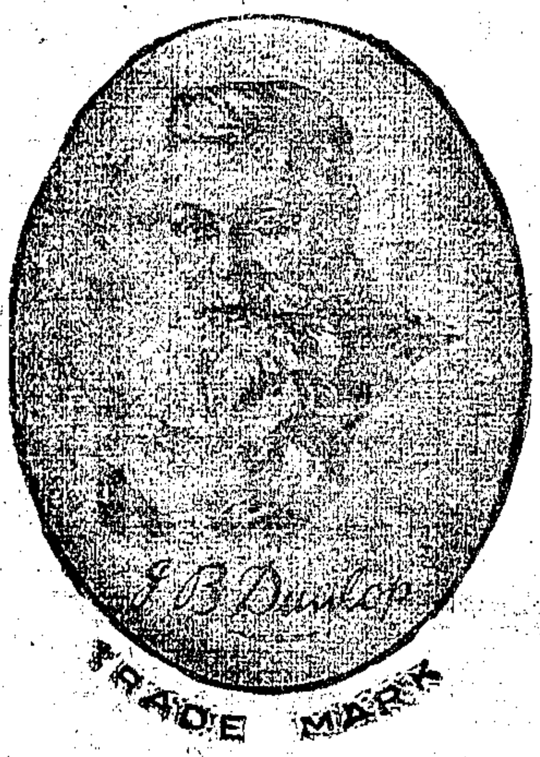

車胎談話

問……車胎以何家出品為最好
答……鄧祿普橡皮有限公司
問……該公司之出品以何物為商標
答……老人頭牌（見上圖）
問……老人頭牌胎之優點如何
答……該胎之優點甚多總之不外 堅固 耐用四字
問……該胎之銷數如何
答……銷數甚好外間各種汽車半皆裝配該公司之車胎聽說該公司之總計算每二秒餘鐘中世界各處必有一人買鄧祿普胎
問……該胎由何家經售
答……該胎經售處各汽車行皆有惟本埠經理即在……

茂昌洋行　梅白克路一二二四號　電話西一八七一號

FIAT　THE CAR OF INTERNATIONAL REPUTATION

一九二七年式
第一批飛霞新車

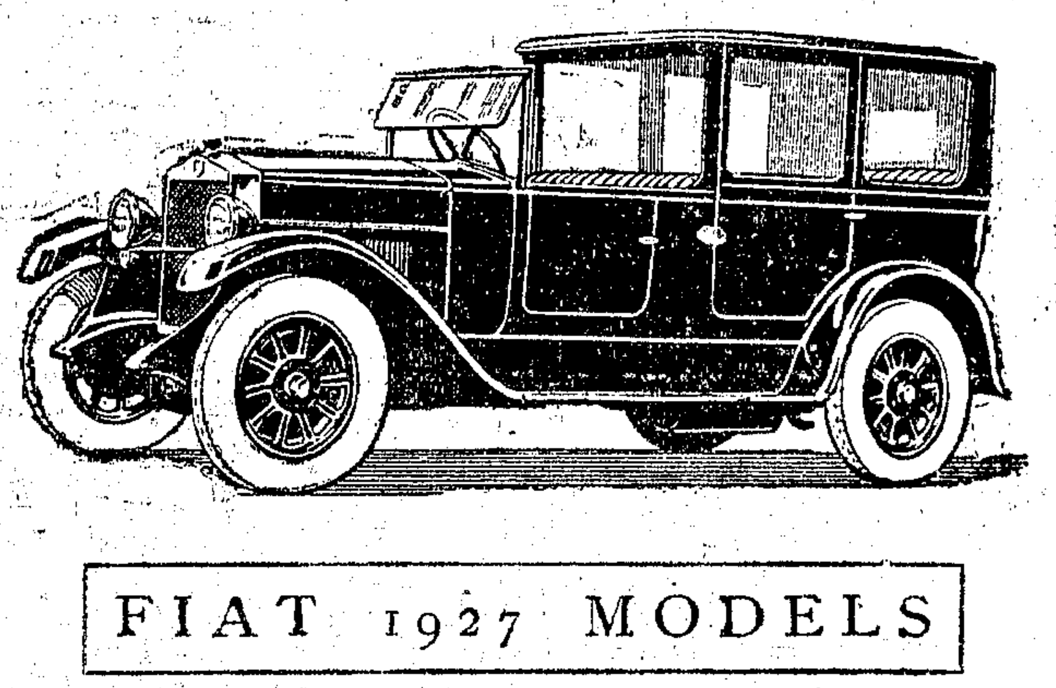

FIAT 1927 MODELS

請來參觀新車再與各車比較當即知飛霞汽車之優異

中國總經理
大利汽車行
THE AUTO CASTLE

樣子間　霞飛路二四二號　電話西四〇〇二號

修車間　辣斐德路邁而西愛路角　電話西四七〇一號

二十四日 北西藏路 運貨汽車 某甲 重傷身死 肇事車夫帶[?]辦
二十四日 豐林橋堍 兩車互撞 陸紫沉 受傷面部 將車夫拘入捕房許自行醫

最近兩週之汽車肇禍。共有十二起。內因重傷而斃命者。計余姓女孩一名。某甲一人云。

譯聞

◉歐美汽車新聞
俊超

▲三年來英政府之汽車收入 「照會捐」一千九百二十四年。一•九八一•七三零磅。一千九百二十五年。二•一八九•九〇〇磅。一千九百二十六年。二•四〇五•三三五磅。「道路捐」一千九百二十四年。四六六•六二八磅。一千九百二十五年。四五三•〇七〇磅。一千九百二十六年。五〇二•二六二磅。以上共七•九九八•八七五磅。以上收入報告。乃稅務司於國會中宣佈者。

▲明年將舉行汽車大賽 明年正月十八十九(即星期六日)兩天。將於法國之Le Mans舉行「一日一夜之Rudge-Whitworth杯大賽」。路程爲一萬七百二十六哩。每車中祇限坐賽師一人。故兩坐位之車。須置一重一百二十磅之大石於車內。三坐位者。則大石之重量倍之。四坐位者。則兩倍之 定本月三十一號爲報名截止期。現報名與賽者。已達百餘輛。開賽日。必有一番盛況也。

▲紐約建築汽車新路 紐約政府。現決定在第十一街。改築汽車新路。其預算費用。爲五百萬磅美金。此路長四哩。闊六十尺。可平行十八輛汽車。現已開始工作。聞不日即可完竣云。

討論

◉購置汽車躊躇之原因
窺豹

汽車爲輔助人生進取之利器。百業藉之以孟晉。人羣隨之以進化。若常人之僅視汽車爲一奢華品。用以從耽豪闊者。不亦大謬耶。於是我不禁爲汽車呼屈也。今有某君焉。在其事業上進益上俱有需坐汽車之需要。賴之以再謀事業上之發展。進益上之增加。然某君之於汽車。猶示躊躇不決 惴惴然未敢冒昧。今有某實業家焉。於其公司或工廠之規模上營業上。有購置卡車之需要。賴之以謀擴充。以利運輸。更博奇盈。而某實業家之於卡車。往往亦躊躇不決。惴惴然未敢貿然購辦。此易故哉。我嘗思之得數端焉。㈠未曾澈底了解汽車之用途。㈡購置汽車。錯認目的。㈢減租賃車間之不便 ㈣汽車夫之不可靠。㈤受廉價燃料劣車之影響。㈥不知機械之大要及其修理法。㈦不知購置何種用之車輛。㈧不能自行駕駛。㈨與其他運輸法少計核比較。㈩對於汽車之工作服務少信仰心。

雜錄

◉美國將有車務法庭
饑

美國古德立廠之出品

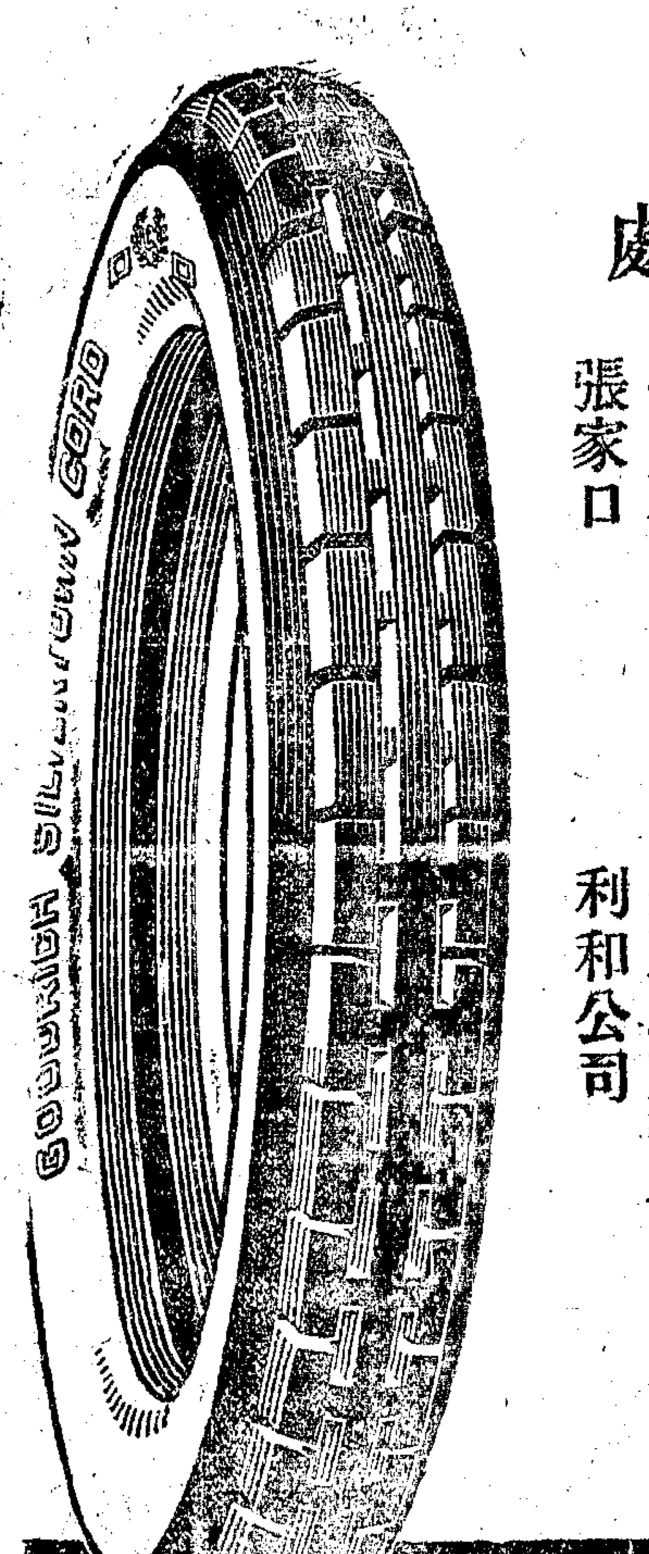

◉汽車胎之名稱◉

花胎，雪而拂湯，海濉特堆，氣球胎，强英脫，康門特，考特胎及裡胎，機器脚踏車裡外胎，實心橡皮雙料卡車胎等等。

◉雜品◉

美觀之汽車或包車用皮篷料，汽車內外或包車所用之踏脚橡皮，製造蓄電池之膠木箱，各種汽車上用之Y E牌蓄電池，各種機器上用之大小橡皮帶，橡皮管，橡皮補胎膠水，熱水袋，橡皮鞋，醫業用品，等等不下百外餘種，應有盡有，無美不備，製造精良，堅固耐用，價目之低廉，較其他又甚，所有用過之各主顧，無不讚美，如蒙賜顧，極表歡迎。

古德立橡皮公司
電話中五〇〇九號

經售處
上海 遠東橡皮公司 勞合路Y字第十一號 電話中央五七四一號
天津 遠東膠皮帶公司 法租界樓竹還里十五號
北京 遠東膠皮帶公司 北池子十七八號
張家口 利和公司

Goodrich

桑納克洛夫汽車

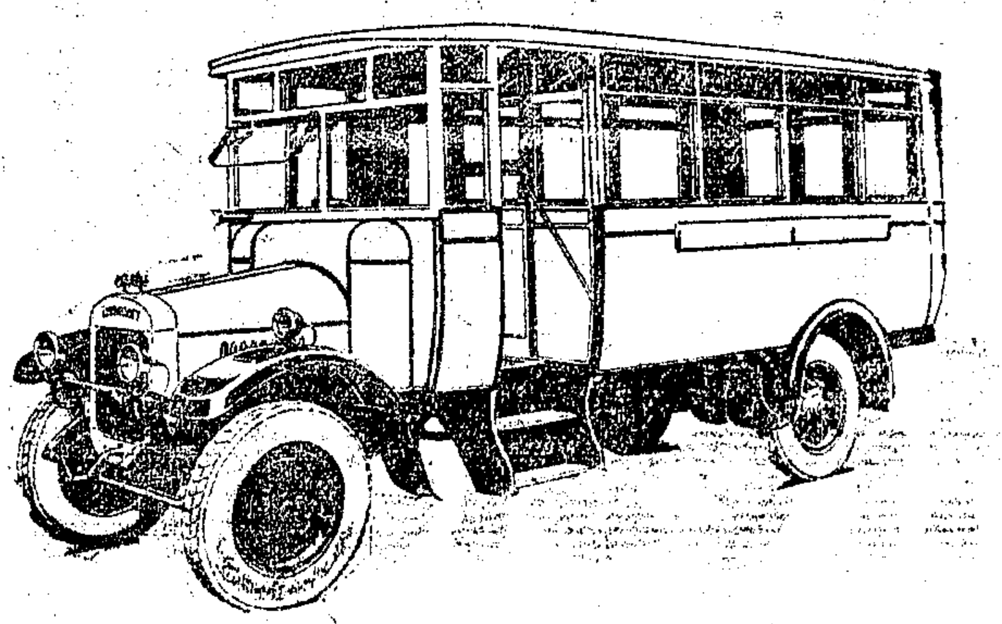

桑納克洛夫廠所造長途汽車運貨卡車市政櫃車輪船引擎上海常備現貨出售並由總廠特派機器技師專司修理各種零件無不全備經久耐用獨一無二如蒙垂詢詳情無任歡迎

固敏洋行陸克斯盤啓
上海廣東路三號二樓

分期付款　異常便利

汽車牌汽油
與
戈壁沙漠

亞洲第三旅行隊。探險蒙古。克告成功者。當歸功於汽車運輸。蓋乘汽車旅行。故能足跡遍戈壁大沙漠。及其餘探險向未到過之處。

此次探險。係用汽車牌汽油及美孚油。精優適用。極滿人意。文字讚美。言語形容。不足以盡之也。

旅行隊分乘汽車七輛。沙漠中行程達五千餘英里。氣候劇變。瞬息萬狀。然而各車汽缸中絕無煤灰。引擎接筍處。亦從未調製。

即此以觀。將司令與機器油質料之純潔。可無待言。再尤足多者。所用將司令。雖爲斷駝裝運。輾轉數千里。且氣候不均。溫度自零度以下四十度。乃至零度以上九十度。而其燃燒點。絕無絲毫影響。蓋最後一加侖汽油。與最初裝車者。無少殊也。

至吾人以後當繼續採用汽車牌汽油。更無待言矣。

Roy Chapman Andrews

STANDARD OIL CO. OF NEW YORK
美孚行
O 1078

各界快睹
亞爾斯摩皮

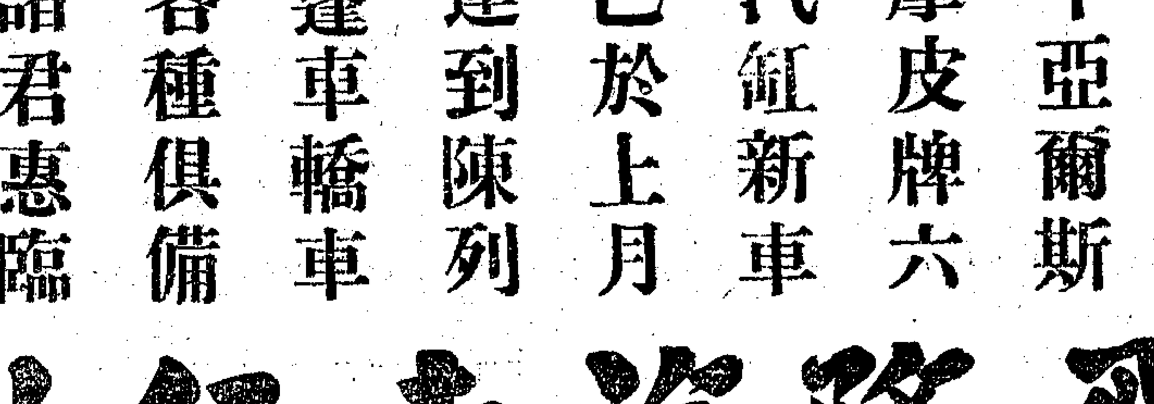

一九二七年亞爾斯摩皮牌六汽缸新車已於上月運到陳列篷車轎車各種俱備諸君惠臨無任歡迎

飛隆汽車行啓

愛多亞路大世界對面　電話中央四一三三

上海汽車專科學校招生

本校以造就汽車專門人材爲宗旨現先辦三月速成班不論程度如何隨時可以報名入學學費五十元膳宿三十元章程函索即寄

▲校址▼

附設飛隆汽車行內

予友般君來滬。昨自紐約寄來一函。關於美洲車務。論之頗詳。般君云。予初至美時。未嘗不歎其鐵路事業之興。蛛絲網絡。遍國皆通。雖荒村僻落。均欣業蒸蒸日上。曾幾何時。鐵路運輸。已有江河日下之勢。代替而興之者。厥爲汽車。輕巧便速。無遠不屆。惟人民與市政。均從此多事。肇禍竊車。不一而足。統美國所有車數。每六人即可佔得其一。假於汽車事業。已臻極盛。我知紐約各工廠之收入。汽車股票價格之增。爲他處所未有。可知將來之希望。尙無窮盡也。

近有一般人士。因交通與人民生活起居之關係。車務之交涉日繁。而亟亟事勃興。均非一日所可解決。又因長途汽車之通行聯邦。統治關係。已向政府請願。請於全國之中心點。設一最高車務法庭。以解決判斷凡關於車輛之一切事務。各地可設分庭。於車務中之難決問題。均提此討論。凡全國道路之設施。車務之盛衰。原料人材。均分門設類。以與商旅人民無上之幸福。其最重之主要原因。以調濟一國之鐵道路政。兼及輪艇。免前此浩大工程與資財。盡入於無用之地。上列諸端。已見於紐約日報。一部份國會議員。尤多默許此議。將來或可實行云。

◉澄錫汽車道之過去與現在

謙

江陰爲長江扼要門戶。無錫爲江蘇商業繁盛之商鎭。其間交通事業。亟待開發。查江陰無錫間之汽車路。倡議於民國十一年。距今已五載矣。此固由於辦理交通事業。不易成功。要亦江蘇甲子以來。兵禍亦甚慘酷。雖欲進行。願不得不受打擊耳。先係故紳祝蘭舫等倡議江陰無錫汽車路。並即組有江陰無錫汽車路籌備處於上海三馬路慕爾堂對過。擬訂章程。預計招股。籌備諸務。嘗會商於會賓樓等處。籌備費用。所耗不貲。然未及四個月。不知因何緣故。停止進行。嗣經福中麪粉公司某君等繼爲努力。終亦於無法進行。蓋彼時社會對於汽車路僅稍知重要。不似今日社會人士。對於汽車路有如火如荼之熱忱。迨夫民十一之秋間。便已撤消籌備而告一段落矣。至今思之。猶覺可惜。推源理端。不得不歸諸社會之沉悶。而籌備之未審愼周詳。實惟其中最大之鍾因也。

澄錫汽車路之過去既如是。而現在又何如耶。時局不同。情勢雖有變更。而求交通便利之觀念。固有不得而泯滅者。澄錫路既倡議於前。豈知無努力於後者乎。頃聞澄錫汽車路有重整旗鼓之消息。不禁爲之眉飛色舞。惟是將由江陰無錫兩縣之省道局策劃進行。或即改商辦而爲官辦之朕兆歟。竊以交通事業。利溥萬衆。無論爲商辦官辦。而其功福則一也。顧澄錫間之交通。不其又有大放光明之希望乎。澄錫兩縣士紳。吾知必起而幫助此路之進行矣。

查江陰無錫兩縣之省道主任蔣鑑三鄭立三。擬冠期進行而成澄錫間之省道。以便通駛汽車。蔣鄭兩主任幷就當地士紳。商榷路款。據聞頗多贊同借墊款項以造此路。而利交通。祇以將來如何償還墊借款項。尙無具體辦法。如能一有具體辦法。則進行自無阻礙。而冠期造成之一點。亦不致等於水月。顧此路進行。當匪久遠。果無意外之影響。未始無冠期造成之希望也。

澄錫間汽車路之過去與現在。均如上述。將來成功後。自有偉烈之成績。良以江陰地方。出產非常豐富。而無錫又適爲內部之著名商鎭。其工廠之林立。不亞於上海。而且屬於農業上的工業。與上海工廠性質有別。澄錫間汽車一經通駛。則江陰之原料。儘量輸於無錫。由無錫廠家加以製造。自能運赴各方推銷。至於旅行家往來澄錫間之便利。猶其餘事也。

◉車前懸鏡所聞

慈四

意飛穀車行職員Lumley君因汽車行駛。每有前車遲緩。後來車輛。因急欲超越前車。而前車未知。旋機者只注意於前方。則後車鳴聲警告。或與之并行時。尙有未知避讓者。設對面來車。再加足速率。則三車必發衝突。類此發生死傷之件頗多。通常施機者之右手方。雖設有圓鏡。可便視後方車輛。但小不適用近。Lumley君新發明一鏡。大常鏡三倍。懸諸駕者右手之前。該鏡凸凹不平。有科學作用。凡後來之車。於鏡中見之。作種種之異狀。愈近愈大。車之後部左右行駛各車。駕者可以一目了然。施行以後。無不稱善。減禍不少云。

美國發施登橡皮車胎

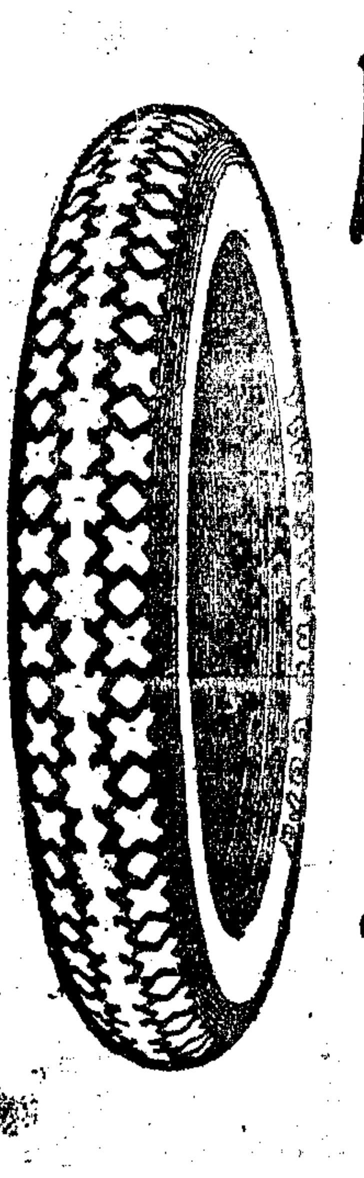

發施登車胎環球著名早經用者公認此種車胎特別堅固經久耐用行駛尤覺安穩輕便省費堪稱獨一大小車胎一律皆能包用並出保單以守信用如蒙賜顧無任歡迎

發施登橡皮有限公司

上海香港路九號(中國青年會北隔壁)

電話中六〇〇五

Firestone

購買機器脚踏車的好機會

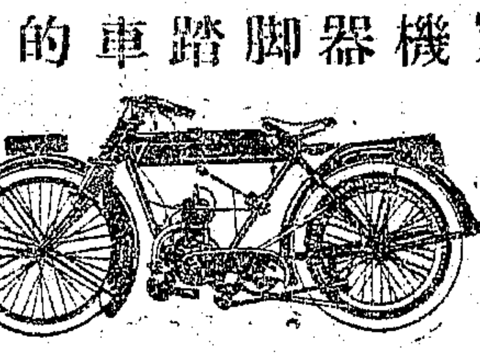

本行又新到大批英國貨玲小的機器脚踏車最合華人騎坐價目亦甚便宜又有OK各種機器脚踏車價目亦甚便宜參觀請到

泰昌車行

愛多亞路一六四至六

電話中央五九五〇

大興公司

脚踏車存貨大減價出售

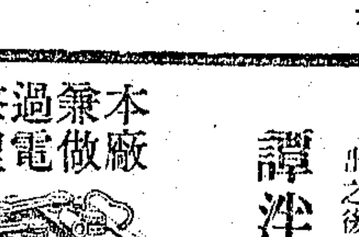

今現英德法國上等雙飛脚踏車每部有洋四十五元燈鈴牽送另有等頭法國開美雙車牌飛大批到申每部售現洋五十元牽送燈鈴閣脚書架氣筒皮袋一應俱全本埠另有被付章程付先現洋十二元樣張兩索即寄原打批發特別可以便宜車上另配物件一應多有批發如蒙賜顧者無不歡迎之至

上海虹口外白渡橋北首蜜勒路頭

大興公司啓 電話北三二六一

本廠兼做電池修理沽過電及零件

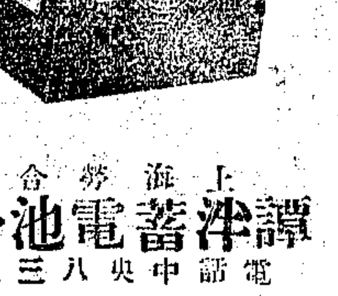

譚泮商標

本廠係留美電池專家所組織精製各種蓄電池專供汽車無綫電話電燈等等之用電力雄厚價格低廉沽出之後包用一年愛國諸君請認

譚泮蓄電池公司

上海勞合路

電話中央八三五七

農商部特許專利 交通部褒獎 國貨電池

本廠胡國光先生創製各種乾電瓶以及蓄電池歷時已十有六年以十六年經驗所得加以工作手續之周到選配原料之精密故所出汽車用各種蓄電池暨無綫電話用甲種電池與乙組電池莫不精良可靠無疵不臻迭經農商部審查交通部考驗均屬及格蒙獎專利執照及獎狀獎章等各在案 現更專心致志精益求精凡售出電池一律負責保用愛國諸君幸賜教焉

營業要目

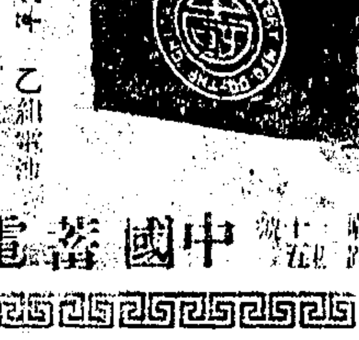

無綫電用乾電池 乙組電池
無綫電用甲種 乙組電池
無綫電用 各種蓄電池
汽車用 各種蓄電池
輪船電燈用 各種蓄電池
包車用 各種蓄電池
各種乾電瓶濕電瓶
各種煤精
各式充電機

中國蓄電池廠 上海北西藏路十五號 電話北〇一九五

司蒂倍克

大六轎車

車中之王

轎蓬跑敞各式大小車輛一應美備至於價格無不低廉敬請參觀詢洽一切無任歡迎

汽車界之領袖

司蒂倍克大六轎車

司蒂倍克大六轎車。輪廓典雅。紳士所乘。其外觀之美觀。其美備之美。構造之精巧。坐位寬敞。驅駛之易。實爲汽車界之領袖。

司車斯環其此以不純壯漆悅。部料寬其如燈靈。所能趣至六強固享君然故乃則餘而
蒂。壯如定之使置鋼觀飾目四墊。暢餘靈裝便尤可使也於轎。已盛稱的日汽君必任徒
倍外麗斯價廉君者車。。。輪靠七舒種活置。非冀君。司車快馳名心確司車既不何多
克觀。美。。驚。身益尤圓塞。人適種風等十普及享 蒂之慢譽。滿無蒂界一願種應
大式漆備乃是奇 。以爲板車頂座。特窗。分適。無 倍引如世其意疑倍之見購車肯
六轎飾。復誠鹽 寬精燦車。上位 色。異精車而上 克擎意界能。。克領及置輛也
轎如裝而似足羨 長緻爛輪內質。 。電常巧輛確樂 大力。久使當 車袖之其。。

中國總經理

龍飛汽車公司

上海靜安寺路三十六號門牌

STUDEBAKER

BUILDERS OF QUALITY VEHICLES FOR 74 YEARS

克雷斯勒車

人皆可以購乘

聖誕令節，羣衆歡欣，而購乘克雷斯勒汽車者，尤足忻喜愉快，蓋年年佳節，長樂永康故也，克雷斯勒車所以有斯效能者，蓋以堅優力强，抑又經濟合算，壯麗美觀，且復安全舒適，至於品質之精優，價格之低廉，槪非尋常車輛所可冀及，

▲克雷斯勒車種種特色不勝枚舉

▲敬請參觀試乘君即深信而不疑

上海總經理

馬迪汽車公司

樣子間每晚開幕至十時

樣子間 愛多亞路四川路角 電話一八七七三至一七三一九號

Mark L. Moody FEDERAL INC., U.S.A.

賣了還是服務

修理站 蒲石路第二六零號 電話西四二零零號